



▪ SAÚDE E BEM ESTAR » Pág. 06

SUS volta a aplicar duas doses de reforço da vacina contra a pólio



▪ CARAGUATATUBA » Pág. 09

Projeto Rua da Família oferece ações de lazer, inclusão e bem-estar neste domingo em Caraguatatuba



▪ TAUBATÉ » Pág. 09

Taubaté avança com obras de drenagem em estrada rural do Barreiro



Notícias da Cidade

O Jornal Notícias da Cidade circula na Região Oeste da Grande São Paulo, Capital, Vale do Paraíba e Litoral Norte
Ano 15 Ed. N° 626 | www.jornalnc.com | Instagram / Facebook / JornalNC

▪ POLÍTICA » Pág. 02

Governo e Congresso intensificam embates sobre agenda fiscal em ano pré-eleitoral



Executivo e Congresso ampliam debates sobre a agenda econômica

O cenário político brasileiro segue marcado por intensas negociações entre o governo federal e o Congresso Nacional em torno da agenda econômica e fiscal. Em um ano que antecede as eleições gerais, temas como arrecadação, equilíbrio das contas públicas e reformas continuam no centro dos debates entre o Executivo, parlamentares e lideranças partidárias. Entre os principais pontos de discussão está a busca do governo por medidas que garantam o cumprimento das metas fiscais, enquanto o Congresso analisa propostas e reivindica maior participação na definição das políticas econômicas. O ambiente político também é influenciado pela preparação das legendas para a disputa eleitoral de 2026, o que torna as negociações ainda mais sensíveis e estratégicas. Especialistas avaliam que o relacionamento entre os Poderes será determinante para a aprovação de projetos considerados prioritários pelo governo ao longo dos próximos meses.



▪ BARUERI » Pág. 04

Prefeitura de Barueri abre agenda de castração gratuita para mais de 300 cães e gatos em julho

A Prefeitura de Barueri, por meio da Secretaria de Recursos Naturais e Meio Ambiente (Sema), abrirá no dia 8 de julho, às 8h, as inscrições para a nova etapa do programa de castração gratuita de cães e gatos realizada pelo Centro de Proteção ao Animal Doméstico I (Cepad I). A iniciativa integra as políticas públicas de bem-estar animal do município e oferece um total de 330 vagas para os pets da cidade. O agendamento será realizado exclusivamente pela internet, por meio do portal de serviços da Prefeitura, e as vagas permanecerão disponíveis até o preenchimento total, o que costuma ocorrer rapidamente. Nesta edição, serão

disponibilizadas 70 vagas para cães fêmeas, 60 para cães machos, 70 para gatas, 50 para gatos machos e mais 80 vagas extras destinadas exclusivamente a felinos. Para participar, o animal deve possuir Registro Geral Animal (RGA), residir em Barueri, ter entre sete meses e sete anos de idade e pesar até 25 quilos. Também será necessário que o tutor tenha CPF vinculado ao cadastro do animal e informe um endereço de e-mail válido no momento da inscrição. **Orientações:** A Secretaria orienta que, no dia do procedimento, os tutores apresentem a ficha de agendamento impressa e sigam todas as recomendações...

▪ POLÍTICA » Pág. 02

Prévia da inflação perde força pelo 2º mês e fecha junho em 0,41%

▪ INTERNACIONAL » Pág. 03

Terremoto de 7,1 perto da costa da Venezuela afeta Caracas

▪ POLÍTICA » Pág. 02

Lula entrega aparelhos de radioterapia em São Paulo

▪ INTERNACIONAL » Pág. 03

Senado dos EUA ordena que Trump suspenda ações contra o Irã

▪ POLÍTICA » Pág. 02

Teresa Leitão é a nova líder do governo no Senado

▪ INTERNACIONAL » Pág. 03

Brasil coloca equipes de saúde e insumos à disposição da Venezuela

▪ COTIA » Pág. 04

Cotia inicia diagnóstico para fortalecer turismo e buscar classificação como Município de Interesse Turístico

▪ EMBU DAS ARTES » Pág. 04

Ações estratégicas de combate ao mosquito da dengue reduzem casos em Embu das Artes

▪ ITAPEVI » Pág. 04

Prefeitura de Itapevi promove doação de mudas e feira de adoção de cães e gatos neste sábado (27)

▪ SANTANA DE PARNAÍBA » Pág. 04

Educação capacita professores dos anos iniciais do Ensino Fundamental de Santana de Parnaíba

▪ BARUERI » Pág. 04

Barueri devolve 185 animais silvestres à região de origem e reforça combate ao tráfico de fauna

▪ ESPORTES » Pág. 07



Brasil enfrenta Japão no próximo jogo, segunda-feira (29), às 14h

▪ BARUERI » Pág. 11



De forma totalmente gratuita, os CCPLs de Barueri oferecem curso de Extensão e Design de Unhas (Alongamento em Geral)

Acesse o Portal

www.jornalnc.com

Assine nossa newsletter e receba o Jornal nc em seu email! É grátis!



Nos siga no Instagram e fique atualizado com notícias diariamente!



Governo e Congresso intensificam embates sobre agenda fiscal em ano pré-eleitoral

Disputas entre Executivo e Legislativo sobre medidas econômicas reforçam o cenário de negociações e influenciam o ambiente político nacional



O cenário político brasileiro segue marcado por intensas negociações entre o governo federal e o Congresso Nacional em torno da agenda econômica e fiscal. Em um ano que antecede as eleições gerais, temas como

arrecadação, equilíbrio das contas públicas e reformas continuam no centro dos debates entre o Executivo, parlamentares e lideranças partidárias. Entre os principais pontos de discussão está a busca do governo por medidas que garantam o cumprimento das metas fiscais, enquanto o Congresso analisa propostas e reivindica maior participação na definição das políticas econômicas. O ambiente político também é influenciado pela preparação das legendas para a disputa eleitoral de 2026, o que torna as negociações ainda mais sensíveis e estratégicas. Especialistas avaliam que o relacionamento entre os Poderes será determinante para a aprovação de projetos considerados prioritários pelo governo ao longo dos próximos meses. A expectativa é de que novas articulações ocorram para viabilizar acordos capazes de garantir estabilidade política e segurança jurídica, fatores vistos como essenciais para a economia brasileira em meio ao calendário eleitoral que se aproxima.

Prévia da inflação perde força pelo 2º mês e fecha junho em 0,41%

A prévia da inflação oficial de junho ficou em 0,41%. Esse resultado representa que o Índice Nacional de Preços ao Consumidor Amplo 15 (IPCA-15) perdeu força pelo segundo mês seguido. Em abril, o IPCA-15 tinha marcado 0,89% e, em maio, 0,62%. No acumulado de 12 meses, o índice soma 4,8%. Em maio, essa alta acumulada era de 4,64%. Os dados foram divulgados nesta quinta-feira (25) pelo Instituto Brasileiro de Geografia e Estatística (IBGE). O IPCA-15 é considerado uma prévia da inflação oficial, medida pelo IPCA. De acordo com o Boletim Focus da última segunda-feira (22), sondagem feita pelo Banco Central (BC) com instituições financeiras, a mediana da expectativa para a inflação oficial de junho é de 0,32%. Para chegar à prévia da inflação, os pesquisadores coletam preços de nove grupos de produtos e serviços. Em junho, a alta média dos alimentos e bebidas e da habitação responderam por dois terços do IPCA-15. Veja o comportamento dos grupos e os impactos em ponto percentual (p.p.): Alimentação e bebidas: 0,74% (0,16 p.p.) Habitação: 0,72% (0,11 p.p.) Artigos de residência: 0,36% (0,01 p.p.) Vestuário: 0,45% (0,02 p.p.) Transportes: -0,03% (-0,01 p.p.) Saúde e cuidados pessoais: 0,47% (0,06 p.p.) Despesas pessoais: 0,34% (0,04 p.p.) Educação: -0,02% (0,00 p.p.) Comunicação: 0,34% (0,02 p.p.)

Alimentação em casa sobe menos

Dentro do grupo alimentação e bebida, a alimentação no domicílio variou 0,87%. Em maio, tinha subido 1,73%.



Os preços que mais subiram no grupo foram o da batata-inglesa (29,42%), do tomate (17,27%), do feijão-carioca (14,29%) e da cebola (9,54%). O IBGE destacou que, no semestre, tomate (103,84%), cenoura (103,10%) e batata-inglesa (100,20%) mais que dobraram de preço. Alimentos são produtos que têm os custos muito relacionados a condições climáticas.

Bandeira amarela pesa

No grupo habitação, o custo que mais cresceu foi o da energia elétrica residencial (2,04%). De todos os 377 produtos e serviços pesquisados, a conta de luz teve o maior impacto de alta (0,08 p.p.). A explicação, segundo o IBGE, está na bandeira tarifária amarela, com a cobrança adicional de R\$ 1,885 para cada 100 quilowatt-hora (Kwh) consumidos. As bandeiras tarifárias são determinadas mês a mês pela Agência Nacional de Energia Elétrica (Aneel). Segundo a

agência, a previsão de chuva abaixo de média e a expectativa de aumento do consumo de energia justificam a tarifa extra. A previsão de escassez de chuvas e as temperaturas mais altas no país aumentam os custos de operação do sistema de geração de energia das hidrelétricas. Dessa forma, é necessário acionar as usinas termelétricas, que têm custo maior. Contribuíram também para a alta da conta de luz os reajustes tarifários em Belo Horizonte, no Recife, em Fortaleza e Salvador. Mesmo esses sendo impactos regionais, o IPCA, por ser uma média nacional, reflete os aumentos. No grupo transportes, as passagens aéreas ficaram 7,24% mais caras (impacto de 0,05 p.p.). No sentido inverso, os combustíveis recuaram 1,22% (impacto de -0,08 p.p.). De todo o IPCA-15, o etanol (-5,30%) e a gasolina (-0,73%) foram os preços com o maior impacto negativo (-0,04 p.p. cada). O óleo diesel recuou 1,47% em junho.

Lula entrega aparelhos de radioterapia em São Paulo

Presidente anunciou recursos de R\$ 160 milhões para saúde



O presidente da República, Luiz Inácio Lula da Silva, participou de cerimônia de entrega de equipamento de radioterapia na tarde de hoje (23), no Hospital Santa Marcelina, na zona leste de São Paulo. “O que está acontecendo hoje é um sonho que acalentamos há muito tempo, que o povo trabalhador tivesse acesso as coisas que todo mundo tem. A máquina que farão radioterapia aqui na zona leste é mais moderna do que aquela que eu fiz minhas 15 sessões em Brasília, que terminei agora pouco”, disse Lula, em seu discurso. O presidente também falou sobre medidas de atendimento voltadas para o acesso à população, por meio

do Aqui Tem Mais Especialistas, com atendimento local em vans e carretas, levando especialistas e atendimento odontológico gratuitos para perto de onde as pessoas moram e trabalham. “O que a gente quer fazer de verdade é dar ao povo brasileiro o respeito que ele tem de ter”, completou. O aparelho entregue hoje, um acelerador linear, está entre as opções mais modernas para tratamento de pacientes com câncer. Faz parte de um pacote de 105 aparelhos contratados nos últimos 3 anos e distribuídos para todos os estados. No Hospital Santa Marcelina a estimativa é aumento de 30% dos atendimentos com a chegada desse equipamento, e atua com três aceleradores, de modelos mais antigos. A expectativa também é de diminuir o tempo de início do tratamento, de 45 para 10 dias. A instituição também firmou novos convênios com o Ministério da Saúde e receberá R\$ 166,7 milhões, voltados principalmente para o atendimento a pacientes em tratamento de câncer. Na ocasião o HSM recebeu, ainda, a certificação como Hospital de Ensino Nível 1, reconhecendo seu papel de destaque em pesquisa

e formação de profissionais. No evento tiveram destaque também duas entregas simultâneas de aceleradores, nas cidades de Fortaleza (CE) e Sinop (MT), em condições semelhantes, além da assinatura de compra de 20 tomógrafos para hospitais do SUS. O Hospital Santo Antônio, em Sinop (MT), passará a atuar como parte da estratégia nacional de descentralização da radioterapia, voltada à redução de vazios assistenciais, à diminuição do deslocamento de pacientes para grandes centros e à ampliação do acesso aos tratamentos. Localizado na região norte do estado, tem se destacado como polo regional de saúde, com destaque no atendimento recente ao cacique Raoni. O equipamento que irá para Fortaleza (CE) será destinado ao Instituto do Câncer do Ceará (ICC) - Hospital Haroldo Juaçaba, que já atua no diagnóstico, tratamento e cuidados paliativos do câncer como referência para todo o estado. Desde 2023 foram contratados 155 aceleradores lineares, com previsão de entrega de 70 equipamentos até 2026, dos quais 44 já foram inaugurados.

Jornal NC

www.jornalnc.com

EDITORIAL

Diretor de Redação
Wellington Luiz V. de Oliveira
contato@jornalnc.com

Gráfica: Mar Mar Gráfica
Periodicidade: Semanal

Circulação

Grande São Paulo: Barueri e Santana de Parnaíba, onde está localizado o distrito de Alphaville; Carapicuíba e Cotia, onde está situado o distrito da Granja Viana; além das cidades de Osasco, Jandira, Itapevi, --, Pirapora do Bom Jesus, Vargem Grande Paulista, São Roque e Embu das Artes.

Vale do Paraíba e Litoral Norte: São José dos Campos, Aparecida, Caçapava,

Taubaté, Campos do Jordão, Santo Antônio do Pinhal, São Bento do Sapucaí, Ubatuba, Caraguatatuba, São Sebastião e Ilhabela.

Jornal Notícias da Cidade
CNPJ: 30.398.464/0001-69
IE: 206.308.602.110
Registro Oficial Sob Nº 086.597

Endereço

Edifício Beta Trade
Rua Caldas Novas, 50, Sala 175,
Bethaville I, Barueri-SP
CEP 06404-301

Depto. Comercial: Paulo César
E-mail: paulocesar@jornalnc.com
Telefone: (11) 98476-9654

O Jornal Notícias da Cidade não se responsabiliza pelas matérias assinadas, sendo que as mesmas, não expressam necessariamente a opinião do Jornal. Os colaboradores e colunistas não possuem vínculo empregatício com o Jornal Notícias da Cidade.

Teresa Leitão é a nova líder do governo no Senado

O presidente Luiz Inácio Lula da Silva anunciou, nesta quinta-feira (25), o nome da senadora Teresa Leitão (PT-PE) para assumir a liderança do governo no Senado, após o afastamento do senador Jaques Wagner (PT-BA) do cargo. Em publicação nas redes sociais, Lula afirmou que a missão de Teresa será articular o debate e a aprovação de projetos de interesse da população que estão em tramitação na casa, como o fim da escala 6 por 1 e a Proposta de Emenda à Constituição da Segurança Pública. Jaques Wagner deixou a liderança do governo nesta quarta-feira (24) após ser alvo de operação da Polícia Federal (PF), na semana passada, por suspeitas de corrupção no caso do Banco Master.



Os agentes acusam o senador de ter recebido vantagens do banqueiro Augusto Ferreira Lima, ex-sócio do Master. Já Wagner negou irregularidades e afirmou estar “absolutamente tranquilo” em relação à investigação.

Governo inaugura primeira etapa da rodovia na Serra das Araras, no Rio

O presidente Luiz Inácio Lula da Silva inaugurou, nesta terça-feira (23), a primeira etapa da nova rodovia na Serra das Araras, no Rio de Janeiro. O investimento total é de R\$ 1,5 bilhão, via financiamento do Banco Nacional de Desenvolvimento Econômico e Social (BNDES), e faz parte do processo de modernização da Via Dutra, que liga Rio de Janeiro e São Paulo. Durante evento em Paracambi (RJ), Lula destacou o papel do BNDES no apoio a projetos estratégicos de infraestrutura e logística. “Um banco de desenvolvimento serve exatamente para isso, para criar as condições de emprestar dinheiro para que as empresas possam fazer as obras que o Brasil precisa. Sabe qual é a inadição do BNDES? Zero. Porque só empresta dinheiro para

quem tem dinheiro e para quem paga”, disse Lula. Nesta fase da nova rodovia na Serra das Araras, entra em operação um trecho de quatro quilômetros da nova pista de subida, no sentido São Paulo. O objetivo do projeto é proporcionar mais segurança e fluidez ao tráfego da região, que recebe cerca de 390 mil veículos por mês, dos quais 36% são de carga. Corredor logístico estratégico que conecta os estados do Rio de Janeiro e de São Paulo, as obras na Rodovia Presidente Dutra alcançaram 70% de execução, com previsão de entrega para 2027. O projeto em toda a concessão, de 626 quilômetros, tem apoio de R\$ 10,7 bilhões do BNDES. A obra gera cerca de 5 mil empregos diretos e indiretos, fortalecendo a economia regional.

ARRAIÁ DO BOTEQUIM
26 Sexta JUNHO 21H
ELAS VIP ATÉ 23H
1º LUGAR | R\$500 2º LUGAR | R\$300 3º LUGAR | R\$200
PREMIAÇÃO R\$ 1 MIL
PARA O MELHOR VESTIMENTO JUNINO
VISTA-SE A CARÁTER | DOCES E COMIDAS TÍPICAS GRATUITAS
JOTINHA DO FORRO | LADINHA RODOLFO PAIVA | DAVID EFICAZ | EXPLOÇÃO LATINA
149,90 | 59,90 | 99,90
NARGUILE NO LOCAL (ÁREA EXTERNA E CAMAROTES)
R. INTERNA GRUPO BANDEIRANTES, 65 VILA NOVA - BARUERI - SP
AD. SAO DA ESTACAO RIVAL
INFO E RESERVAS (11) 95886-8384

Terremoto de 7,1 perto da costa da Venezuela afeta Caracas

Tremor foi sentido em diversas regiões do país e provocou preocupação entre moradores da capital venezuelana



Um terremoto de magnitude 7,1 registrado próximo à costa da Venezuela foi sentido em várias regiões do país nesta quinta-feira, causando momentos de apreensão entre a população. O tremor teve epicentro em área marítima e foi percebido com intensidade em Caracas, capital venezuelana, onde

moradores relataram evacuações preventivas de prédios e interrupções momentâneas em algumas atividades. De acordo com autoridades locais e órgãos de monitoramento sísmico, o terremoto ocorreu a dezenas de quilômetros da costa e teve profundidade suficiente para ser sentido em uma ampla área. Até o momento, não havia informações oficiais sobre vítimas ou danos estruturais de grande proporção, mas equipes de emergência foram mobilizadas para avaliar possíveis impactos em diferentes cidades. A Venezuela está localizada em uma região de atividade tectônica influenciada pelo encontro entre as placas do Caribe e da América do Sul, o que torna os tremores relativamente frequentes. As autoridades orientaram a população a acompanhar os comunicados oficiais e seguir os protocolos de segurança em caso de réplicas, enquanto o monitoramento da situação permanece em andamento.

Senado dos EUA ordena que Trump suspenda ações contra o Irã

Resolução aprovada pelo Congresso representa um revés político para o presidente e amplia debate sobre os limites dos poderes de guerra nos Estados Unidos



O Senado dos Estados Unidos aprovou uma resolução que determina a suspensão das ações militares norte-americanas contra o Irã sem autorização prévia do Congresso. A medida foi aprovada por 50 votos a 48 e já havia recebido aval da Câmara dos Representantes, marcando a primeira vez que as duas casas legislativas aprovaram conjuntamente uma ordem desse tipo com base na Lei dos

Poderes de Guerra de 1973. A votação reflete a crescente preocupação de parlamentares, incluindo integrantes do Partido Republicano, com o envolvimento militar dos Estados Unidos no conflito. Quatro senadores republicanos se juntaram à maioria democrata para aprovar a resolução, que busca reafirmar o papel constitucional do Congresso na autorização de operações militares

prolongadas. Apesar da aprovação, a medida tem efeito prático limitado. A Casa Branca argumenta que a resolução não possui caráter vinculativo e questiona sua constitucionalidade. Ainda assim, a decisão representa um importante revés político para o presidente Donald Trump e evidencia divisões dentro de seu próprio partido em relação à política externa adotada no Oriente Médio.



Brasil coloca equipes de saúde e insumos à disposição da Venezuela

O Ministério da Saúde do Brasil está em contato com a Venezuela para enviar ajuda com insumos e pessoal da área da saúde para o país vizinho, afetado por fortes terremotos de 7,2 e 7,5 na escala richter nessa quarta-feira (24). O ministro da Saúde, Alexandre Padilha, informou que manteve contato com o Ministério da Saúde da Venezuela para definir o envio de ajuda ao país. "Desde ontem pela noite, seguindo diretrizes do presidente Luiz Inácio Lula da Silva, fizemos contato com a OPAS [Organização Pan-americana de Saúde] e Ministério da Saúde do nosso país vizinho colocando-nos a disposição para qualquer ação humanitária", disse o ministro, em uma rede social. A assessoria do ministério completou que ainda não houve pedido oficial de ajuda da Venezuela. A OPAS, entidade ligada à Organização Mundial da Saúde (OMS), tem atuado na Venezuela na resposta ao terremoto. O chefe da instituição, Jarbas Barbosa, disse que está trabalhando com as autoridades do país caribenho. "A OPAS na



Venezuela está trabalhando com as autoridades de saúde, enquanto o Centro de Operações de Emergência em Washington apoia a resposta e coordena com a ONU e parceiros para atender às necessidades urgentes", comentou Barbosa. Até o momento, dados oficiais registram 164 mortos e 970 feridos. Porém, projeções do Serviço Geológico dos EUA (USGS) apontam para probabilidade de dezenas de milhares de vítimas, com perda econômica de 1 a 7% do Produto Interno Bruto (PIB). O terremoto levou chefes de Estado de todo o mundo se solidarizar com a Venezuela, prometendo o envio de ajuda ao país sul-americano.

Detido nos EUA, Maduro fala em união após terremoto na Venezuela

Detido nos Estados Unidos, o presidente afastado da Venezuela, Nicolás Maduro, enviou uma mensagem ao seu país após o terremoto registrado nesta quarta-feira (25). Nas redes sociais, Maduro manifestou solidariedade ao povo venezuelano e pediu união. "Diante do forte terremoto que atingiu nossa pátria, nossas orações estão com as famílias venezuelanas afetadas. Neste momento difícil, clamamos por unidade nacional, serenidade e amor. Nossos corações estão com toda a Venezuela!" No post, o líder venezuelano pede que ninguém seja deixado para trás e que cada comunidade cuide de suas crianças, de seus idosos, de seus doentes. "Que todos acompanhem o trabalho das equipes de resgate", escreveu. "Neste momento difícil, apelamos à unidade nacional, à serenidade e ao amor concreto: ajudar, proteger, compartilhar, levantar e reconstruir. A Venezuela enfrentou grandes provações e também sairemos desta mais fortes, com fé, disciplina e solidariedade." A Agência Reuters cita, pelo menos, 164 mortos, além de mais de mil feridos



e vítimas ainda presas aos escombros das dezenas de prédios e casas que desabaram após o registro do terremoto.

Entenda

Em janeiro, o presidente dos Estados Unidos, Donald Trump, anunciou um ataque em larga escala à Venezuela. A capital Caracas e outras cidades foram atingidas por vias aérea e terrestre. À época, em manifestação nas redes sociais, Trump afirmou que houve sucesso na ação e que o presidente da Venezuela, Nicolás Maduro, e sua esposa, Cilia Flores, foram capturados e retirados do país.

NAS COMPRAS DOS ÓCULOS COMPLETOS COM LENTES MULTIFOCAIS,

VOCÊ GANHA 70% DE DESCONTO NO SEGUNDO PAR DE LENTES

UNIDADE BARUERI: Rua Campos Sales, 46 - Centro

Prefeitura de Barueri abre agenda de castração gratuita para mais de 300 cães e gatos em julho

A iniciativa integra as políticas públicas de bem-estar animal do município e oferece um total de 330 vagas para os pets da cidade



A Prefeitura de Barueri, por meio da Secretaria de Recursos Naturais e Meio Ambiente (Sema), abrirá no dia 8 de julho, às 8h, as inscrições para a

nova etapa do programa de castração gratuita de cães e gatos realizada pelo Centro de Proteção ao Animal Doméstico I (Cepad I). A iniciativa

integra as políticas públicas de bem-estar animal do município e oferece um total de 330 vagas para os pets da cidade. O agendamento será realizado exclusivamente pela internet, por meio do portal de serviços da Prefeitura, e as vagas permanecerão disponíveis até o preenchimento total, o que costuma ocorrer rapidamente. Nesta edição, serão disponibilizadas 70 vagas para cães fêmeas, 60 para cães machos, 70 para gatas, 50 para gatos machos e mais 80 vagas extras destinadas exclusivamente a felinos. Para participar, o animal deve possuir Registro Geral Animal (RGA), residir em Barueri, ter entre sete meses e sete anos de idade e pesar até 25 quilos. Também será necessário que o tutor tenha CPF vinculado ao cadastro do animal e informe um endereço de e-mail válido no momento da inscrição.

Saiba mais Orientações

A Secretaria orienta que, no dia do procedimento, os tutores apresentem a ficha de agendamento impressa e sigam todas as recomendações pré-cirúrgicas, incluindo o jejum quando solicitado. Não serão atendidos animais sem agendamento prévio, sem documentação exigida ou considerados inaptos pela equipe veterinária, reforçando o compromisso da Prefeitura de Barueri com a segurança e a qualidade do atendimento prestado aos animais.

Educação capacita professores dos anos iniciais do Ensino Fundamental de Santana de Parnaíba



e gatos em 6 de junho. Os interessados podem realizar o cadastro, por meio do site oficial da prefeitura, na aba Bem-Estar Animal. O procedimento é realizado em clínicas veterinárias credenciadas pelo município. Podem participar moradores maiores de 18 anos que possuam cães ou gatos e estejam devidamente homologados no município. Após a inscrição, os cadastros passarão por análise técnica, e a confirmação será divulgada no portal da prefeitura.

voltadas ao controle populacional de cães e gatos, contribuindo para a redução do abandono e dos animais em situação de rua. O procedimento auxilia na prevenção de diversas doenças, como tumores de mama, útero e ovários nas fêmeas, câncer de próstata e testículos nos machos, além de infecções uterinas graves, como a piometra. Outro benefício importante da castração é a melhoria da qualidade de vida dos animais, proporcionando mais saúde, bem-estar e longevidade.

Prefeitura de Itapevi promove doação de mudas e feira de adoção de cães e gatos neste sábado (27)



A Prefeitura de Itapevi realiza neste sábado (27), mais uma feira Feira de Adoção de Cães e Gatos "Me Leva pra Casa", promovida por meio do ItaPetMóvel. O evento será realizado das 10h às 14h, na Praça 18 de Fevereiro, no Centro. A ação tem como objetivo estimular a adoção responsável e proporcionar uma nova oportunidade para cães e gatos resgatados pelo município encontrarem um lar definitivo. Todos os animais disponíveis para adoção passaram por procedimentos de castração, vacinação, vermifugação, microchipagem e avaliação clínica completa. Os cães e gatos são entregues aos novos tutores em condições adequadas de saúde e com acompanhamento veterinário já realizado. A adoção é gratuita e destinada a pessoas maiores de 18 anos. Para participar, é necessário apresentar documento oficial com foto e comprovante de residência. Os interessados também devem levar coleira e guia, no caso da adoção de cães, ou caixa de transporte para gatos. A iniciativa faz parte das

políticas permanentes desenvolvidas pelo município para proteção animal. Além de ampliar as oportunidades de adoção, elas contribuem para a abertura de novas vagas no Canil Municipal, permitindo o acolhimento de animais em situação de abandono, maus-tratos ou vulnerabilidade. Mais de mil animais já encontraram um lar. Os resultados das ações de adoção desenvolvidas pela Prefeitura demonstram o alcance das políticas públicas de proteção animal no município. De acordo com levantamento da Secretaria de Meio Ambiente e Defesa dos Animais, as iniciativas realizadas por meio do Canil Municipal, das Feiras de Adoção e do ItaPetMóvel já possibilitaram a adoção de 1.111 animais até junho de 2026.

Castrações evitam quase 300 mil procriações

Além das ações de adoção, o município mantém um amplo programa de controle populacional de cães e gatos. Desde 2018, foram realizadas 26.435 castrações, sendo 11.815 em cães e 14.620 em gatos. Desse total, 5.392 procedimentos foram realizados pelo Canil Municipal e 21.043 pelo Castramóvel, que percorre diferentes regiões da cidade oferecendo o serviço gratuitamente à população. Com base em estimativas técnicas, as castrações realizadas permitiram evitar aproximadamente 293 mil procriações, contribuindo diretamente para a redução do abandono, dos maus-tratos e da superpopulação de animais nas ruas.

Cotia inicia diagnóstico para fortalecer turismo e buscar classificação como Município de Interesse Turístico

Parceria técnica com o Sebrae vai mapear potencialidades do município e orientar ações para ampliar investimentos e desenvolvimento do setor

A Prefeitura de Cotia deu mais um passo na construção de uma política pública voltada ao desenvolvimento do turismo. Na quarta-feira (24), por meio da Secretaria Municipal de Turismo, foi assinado um termo de parceria técnica com o Sebrae para a realização de um diagnóstico completo do setor e a elaboração de estratégias que fortaleçam o turismo local. A iniciativa prevê cerca de 100 horas de assessoramento especializado, podendo ser ampliada conforme as necessidades identificadas ao longo do trabalho. O objetivo é avaliar o atual cenário do município, identificar oportunidades, organizar informações, aperfeiçoar a gestão e definir ações capazes de impulsionar o turismo como vetor de desenvolvimento econômico e social. A assinatura do termo contou com a presença do prefeito Wellington Formiga, do secretário de Turismo, Agnaldo Alfredo, do gerente regional do Sebrae, Luiz Guilherme Guerra Sanches, da consultora do Programa de Turismo do Sebrae, Shirley Dany, da Gestora de território do Sebrae Ciomália Medeiros além de representantes de diversas secretarias municipais. Segundo Luiz Guilherme,



o turismo é uma atividade transversal, que depende da participação de toda a administração pública. "Essa consultoria vai muito além da Secretaria de Turismo. Todas as secretarias terão participação, fornecendo informações e contribuindo para construirmos um diagnóstico preciso que permita desenvolver o potencial turístico de Cotia", destacou. A consultora Shirley Dany explicou que a primeira etapa consiste justamente em compreender a realidade do município para definir os próximos passos. "Nosso trabalho começa com um diagnóstico técnico. O turismo envolve infraestrutura, meio

ambiente, saúde, segurança, cultura, mobilidade e qualidade de vida. Tudo isso contribui para fortalecer o município e aumentar sua competitividade", afirmou. De acordo com a consultora, um dos objetivos do trabalho é preparar Cotia para conquistar a classificação de Município de Interesse Turístico (MIT), reconhecimento concedido pelo Governo do Estado aos municípios que atendem critérios técnicos e passam a ter acesso a recursos destinados ao desenvolvimento do setor. Para o prefeito Wellington Formiga, a parceria representa um importante avanço para o planejamento do turismo na cidade.

Ações estratégicas de combate ao mosquito da dengue reduzem casos em Embu das Artes



A cidade de Embu das Artes vem registrando queda no número de casos de dengue. Em 2024, foram 3.756, número que caiu para 292 em 2025, e a tendência de redução continua para 2026. Até o mês de junho, foram 26 confirmações. No entanto, mesmo diante desse resultado significativo, a Secretaria de Saúde de Embu das Artes segue empenhada em promover ações educativas, preventivas e integradas para fortalecer a saúde pública e garantir mais qualidade de vida à população.

Por meio do Centro de Controle de Zoonoses (CCZ), a pasta realizou o curso "Dengue 360° - Capacitação em Saúde Única e Zoonoses", reunindo profissionais da rede municipal para fortalecer as estratégias de prevenção, manejo e enfrentamento da dengue no município. A ação contou com a participação de agentes de combate às endemias, agentes comunitários de saúde, enfermeiros e médicos veterinários, reforçando a integração entre diferentes áreas da saúde para combater as arboviroses (dengue, zika e chikungunya) e demais zoonoses. Além dos cursos de capacitação, o CCZ Embu das Artes mantém uma agenda intensa de atividades ao longo do ano. Realiza visitas domiciliares para orientação da população, identificação e eliminação de criadouros do Aedes aegypti, faz inspeções quinzenais em pontos estratégicos, como borracharias, ferros-velhos, galpões de reciclagens, cemitérios e obras, e monitora estabelecimentos de grande circulação

(escolas, unidades de saúde, prédios públicos, centros comerciais e outros). O órgão também aplica nebulização (fumacê) e fiscaliza denúncias relacionadas a possíveis focos do mosquito em imóveis particulares e comerciais. A Secretaria de Saúde reforça que a participação da população é fundamental nessa luta e que pequenas atitudes fazem a diferença na prevenção, como: eliminar recipientes com água parada, manter caixas d'água fechadas, limpar calhas e manter quintais organizados. Entre os principais sintomas da dengue estão: febre alta, dores no corpo e nas articulações, dor atrás dos olhos, manchas vermelhas na pele, cansaço intenso, náuseas e vômitos. Já os sinais de alerta incluem: dor abdominal intensa, sangramentos, tontura, dificuldade para respirar, sonolência excessiva e queda de pressão. Em caso de sintomas, a orientação é procurar a unidade de saúde mais próxima para avaliação médica e evitar a automedicação.

Barueri devolve 185 animais silvestres à região de origem e reforça combate ao tráfico de fauna



Na manhã do último domingo (21), o Centro de Triagem de Animais Silvestres (Cetas) de Barueri, mantido pela Secretaria de Recursos Naturais e Meio Ambiente (Sema), promoveu a repatriação de 185 animais silvestres para o Centro de Triagem do Ibama em Aracaju, no Estado de Sergipe. Entre os animais transportados estavam 175 jabutis e 10 aves, sendo três corujões e sete galos-de-campina. Os animais são vítimas do tráfico de fauna, além de casos provenientes de apreensões realizadas pela Polícia Ambiental e de entregas voluntárias feitas pela população. Por serem espécies nativas da região Nordeste, a destinação para Sergipe é fundamental para garantir a preservação de seus ciclos naturais. A repatriação consiste no retorno dos animais à região de origem, respeitando as características

ecológicas de cada espécie. Esse cuidado evita impactos ambientais e contribui para a manutenção do equilíbrio dos ecossistemas, já que cada animal desempenha um papel específico em seu habitat natural.

Saiba mais

Antes da transferência, os animais passam por um processo de acolhimento, avaliação clínica, tratamento e recuperação no Cetas de Barueri. Ao chegarem ao Cetas regional de Aracaju, eles ainda serão submetidos a procedimentos de reabilitação e adaptação antes da soltura definitiva na natureza. O tráfico de animais silvestres é considerado uma das atividades criminosas mais lucrativas do mundo, ficando atrás apenas do tráfico de drogas e de armas.

Projeto Rua da Família oferece ações de lazer, inclusão e bem-estar neste domingo em Caraguatatuba



A Prefeitura de Caraguatatuba promove neste domingo (28) mais uma edição do programa sociocultural 'Rua da Família', na Avenida da Praia, no centro, com programação gratuita de esporte, cultura, saúde e inclusão. As atividades serão realizadas das 8h às 13h e são voltadas a moradores, turistas e

visitantes. A iniciativa transforma parte da Avenida da Praia em espaço exclusivo para pedestres, oferecendo um ambiente seguro para práticas esportivas, recreação e convivência social. Para a realização do evento, haverá interdição de trecho da via entre a Avenida Prestes Maia e a Rua Engenheiro João Fonseca no sentido Centro-Martim de Sá. A programação inclui xadrez gigante, troca de figurinhas da Copa do Mundo, jogos de tabuleiro, badminton, slackline, futebol, aeróbica (9h às 10h), ginástica funcional (10h15 às 11h15), campanha de vacinação, aferição de pressão, atividades de acessibilidade para pessoas com deficiência, aula de ritmos, feira de artesanato, além de apresentações culturais. Agentes de trânsito e equipes da Guarda Civil Municipal atuarão no local para orientar motoristas e pedestres e garantir a segurança durante o evento.

O objetivo da Rua da Família é incentivar hábitos saudáveis, ampliar o uso dos espaços públicos e promover a integração entre moradores e visitantes. A administração municipal informa que caso o tempo estiver chuvoso, a programação será cancelada.

Taubaté avança com obras de drenagem em estrada rural do Barreiro

A Secretaria de Obras da Prefeitura de Taubaté avança com as melhorias no sistema de drenagem em trecho da estrada do Barreiro, próximo a área conhecida como Morro da Uva, na zona rural

A Secretaria de Obras da Prefeitura de Taubaté avança com as melhorias no sistema de drenagem em trecho da estrada do Barreiro, próximo a área conhecida como Morro da Uva, na zona rural. Os trabalhos, iniciados em maio, visam à implantação de galeria de águas pluviais em 500 metros de extensão da via. As melhorias também incluem a limpeza do córrego, que fica próximo ao local em obras, em trecho de aproximadamente 450 metros, concluída recentemente. A obra está sendo desenvolvida por equipes da Prefeitura e por meio de recursos de emenda parlamentar municipal, que custearam a compra dos materiais utilizados na confecção de 500 tubos de concreto, que foram confeccionados pela FAC (Fábrica de Artefatos de Cimento) da Prefeitura. Os serviços têm como objetivo direcionar as águas pluviais, da parte mais alta do bairro, para o córrego que passa próximo ao local e assim melhorar a drenagem e as condições de tráfego da estrada. Outras estradas rurais do município também receberam ações de manutenção,



como na estrada Rio Comprido, onde estão sendo executados serviços de nivelamento, cascalhamento, limpeza de canaleta e contenção de alguns trechos

da via; roçada na estrada Caieiras, em áreas do bairro Registro e em trechos da estrada do Laranjal; e limpeza de canaleta na estrada da Graminha.

São Sebastião confirma delegação com 280 integrantes para disputar 15 modalidades no 68º Jogos Regionais



Com uma delegação formada por cerca de 280 integrantes, São Sebastião se prepara para disputar 15 modalidades esportivas na 68ª edição dos Jogos Regionais da 2ª Região Esportiva. A competição ocorre em São José dos Campos (sede principal - as disputas de biribol e ginástica artística serão realizadas em Pindamonhangaba), entre os dias 14 e 23 de julho. A delegação sebastianense será composta por atletas e profissionais responsáveis pela preparação, acompanhamento técnico, organização e suporte das equipes durante todo o período de competição. A expectativa é de que aproximadamente

5 mil atletas participem desta edição dos Jogos. Levando à competição uma equipe formada com critério técnico e forte espírito de representatividade, a decisão da Prefeitura foi pautada por responsabilidade fiscal, planejamento estratégico e respeito, mantendo o compromisso com políticas públicas que verdadeiramente impactam e são do interesse da população. Coordenada pela Secretaria de Esportes (Seesp), a ação está em total alinhamento com os atletas locais, que valorizam e definem a competição como uma oportunidade única de representar o município e se destacar no cenário regional e nacional,

além de dar continuidade ao trabalho esportivo desenvolvido ao longo de toda a temporada 2026. "Participar dos Jogos Regionais não é apenas disputar medalhas, mas afirmar a posição de uma cidade que acredita no esporte como política pública transformadora, que eleva a qualidade de vida, por meio de atividades saudáveis, educando, disciplinando e integrando os cidadãos sebastianenses", destacou o prefeito Reinaldo Moreira.

A 2ª Região Esportiva dos Jogos Regionais reúne atletas de cidades do Vale do Paraíba, Litoral Norte, Serra da Mantiqueira e Alto Tietê, movimentando cerca de 5 mil competidores ao longo de dez dias de disputas. Esta será a segunda edição consecutiva dos Jogos Regionais em São José dos Campos e a quarta vez que o município recebe a competição. São Sebastião disputará as modalidades de Atletismo, Basquetebol, Basquetebol 3x3, Biribol, Bocha, Capoeira, Damas, Futebol, Futsal, Judô, Malha, Natação, Tênis, Voleibol e Xadrez. No 67º Jogos Regionais, a delegação de atletas de São Sebastião conquistou a 9ª colocação no ranking geral da competição. São Sebastião somou 91 pontos e ficou à frente de cidades tradicionalmente fortes no esporte, como Guarulhos (10º lugar) e Mogi das Cruzes (30º lugar), além de ter sido o município com a melhor pontuação do Litoral Norte. Em 2025, a campeã foi São José dos Campos que conquistou pela 12ª vez consecutiva o título dos Jogos Regionais.

Ubatuba continua trabalho com turismo náutico



Nesta semana, a equipe de fiscalização que atua no segmento do Turismo Náutico realizou três reuniões com operadores que atuam nas praias da Lagoinha, Perequê-Mirim e Lázaro. Os encontros integram uma série de tratativas que já somam cinco reuniões voltadas ao ordenamento e à regularização das atividades desse setor em Ubatuba. As discussões abordaram a organização dos espaços utilizados pelos operadores, a implantação e regularização das raia de navegação, procedimentos de segurança para embarque e desembarque, adequações administrativas e tributárias, além da fiscalização de atividades exercidas em desacordo com a legislação municipal. Ao todo, 42 pessoas participaram das reuniões. O trabalho está sendo desenvolvido de forma individualizada, considerando as características específicas de cada praia, incluindo

aspectos relacionados ao zoneamento e à dinâmica de operação local. Entre os encaminhamentos definidos, estão a atualização cadastral dos operadores, a apresentação de documentação técnica e a elaboração de propostas para regulamentação das atividades em cada localidade. As praias da Lagoinha, Perequê-Mirim e Lázaro estão atualmente em fase de organização dos procedimentos necessários para regulamentação. Após a conclusão das etapas administrativas e das análises pelos setores competentes da prefeitura, as autorizações de funcionamento serão formalizadas por meio de decreto municipal. "A Praia do Félix já concluiu esse processo e teve a atividade regulamentada pelo Decreto Municipal nº 9.020, de 13 de fevereiro de 2026, que estabelece regras para operação do turismo náutico, incluindo critérios de licenciamento, funcionamento, organização dos pontos de atendimento, controle de embarques e medidas de segurança para usuários e banhistas", informou a servidora Daniele dos Santos. A iniciativa integra o trabalho contínuo da administração municipal para disciplinar a atividade em diferentes regiões do município, promovendo a adequação dos serviços às normas vigentes e o planejamento das operações de turismo náutico em Ubatuba.

Obra da Sabesp exige interdições parciais no trânsito em bairros de Ilhabela

A Prefeitura de Ilhabela informa que a Sabesp iniciou, esta semana, a implantação de uma nova adutora de água para reforçar o abastecimento dos bairros Green Park e Reino. Em razão da execução dos serviços, haverá interdições parciais no trânsito em vias da região pelos próximos 30 dias. As obras ocorrem de segunda a sexta-feira, das 7h às 17h, com operação em meia pista no sistema "Pare e Sigá", conforme o avanço dos trabalhos. As intervenções serão realizadas nas ruas Agostinho Sampaio Garcia, Sebastião Xavier Peres, José Seno e Estrada da Toca. A Prefeitura orienta que os motoristas redobrem a atenção ao trafegar pelos locais, respeitem a sinalização implantada e, sempre que possível, utilizem rotas alternativas durante o período das obras. De acordo com a Sabesp, a implantação da nova adutora representa um investimento de R\$ 1,2 milhão e tem como objetivo ampliar a segurança operacional do sistema e reforçar o abastecimento de água na região. O prefeito de Ilhabela, Toninho Colucci,



destaca que a administração municipal acompanha de perto a execução dos serviços e mantém diálogo permanente com a concessionária para garantir novos investimentos na infraestrutura de saneamento do município. "A Prefeitura acompanha esta obra e segue cobrando da Sabesp investimentos que fortaleçam o sistema de abastecimento de água em Ilhabela. Nossa cidade recebe um aumento expressivo da população durante a alta temporada e os feriados prolongados, por isso é fundamental que a infraestrutura acompanhe esse crescimento para oferecer segurança e qualidade no atendimento aos moradores e visitantes", finalizou o prefeito.

SUS volta a aplicar duas doses de reforço da vacina contra a pólio

Mudança vale a partir de agosto, por meio de vacina injetável



A partir de agosto, todas as crianças de 4 anos vão receber mais uma dose de reforço da vacina contra a poliomielite. Com isso, o Sistema Único de Saúde (SUS) volta a oferecer o esquema que era feito até 2024, mas agora exclusivamente com a vacina injetável. Até aquele ano, todas as crianças recebiam três doses da vacina injetável, feita com o vírus inativado. E, posteriormente, duas doses de reforço com a vacina oral, de vírus enfraquecido, a famosa gotinha. No entanto, como em situações muito raras, o vírus atenuado da vacina oral pode sofrer mutações e provocar a doença, o Ministério da Saúde decidiu utilizar exclusivamente a vacina injetável, suprimindo a segunda dose de reforço. Com a mudança mais

recente, o esquema volta a ser: Três doses aos 2, 4 e 6 meses para conferir proteção básica; Duas doses de reforço aos 15 meses e aos 4 anos de idade, para complementar a prevenção. Nas cinco ocasiões serão aplicadas a vacina inativada injetável. Todas as crianças menores de 5 anos que não tiverem recebido as cinco doses devem ser levadas ao posto de saúde para verificar a necessidade de atualização vacinal. A mudança no esquema de vacinação foi decidida após reunião da Câmara Técnica Assessora em Imunizações e comunicada pelo Programa Nacional de Imunizações (PNI) em uma nota técnica na semana passada. Ela passa a valer a partir do dia 3 de agosto. A diretora da Sociedade Brasileira de Imunizações

(SBI), Isabela Ballalai, explica que o reforço é necessário porque a proteção conferida pela vacina cai com o passar do tempo. Logo, as doses adicionais garantem que ela permaneça alta. “A pólio está controlada entre nós. No entanto, a situação mundial vem apresentando surtos localizados que preocupam e aumentam o risco de chegar ao país. Então é melhor manter o esquema de dois reforços. Este é o padrão da Organização Mundial de Saúde”, complementa. Ainda de acordo com Isabela Ballalai, a vacina é recomendada aos menores de 5 anos porque essa é a faixa etária que tem maior risco de desenvolver quadros graves após a infecção pelo vírus. No entanto, em situações de surto, os adultos também podem ser vacinados. O Brasil não registra casos de poliomielite há 37 anos e em 1994 recebeu o certificado de área livre de circulação do vírus. No entanto, apesar de estar erradicado em grande parte do globo, o vírus da pólio ainda circula em alguns países e a vacinação é a única forma de prevenir a doença e evitar que ela volte a causar surtos, como foi no passado. Entre os anos de 1968 e 1989 o Brasil registrou mais de 26 mil infecções por pólio. Geralmente o vírus causa sintomas leves, mas ele pode atingir o sistema nervoso central e causar paralisia e morte. Por isso, a poliomielite também é chamada de “paralisia infantil”.

Brasil deverá ter centro para enfrentamento de emergências em saúde

Até o final deste ano, o Brasil deverá criar um centro para o enfrentamento de emergências em saúde pública. A proposta é que o Centro Brasileiro de Emergências em Saúde Pública (Cbesp), como vem sendo chamado, seja uma instituição para tornar o país mais resiliente e preparado para enfrentar futuras epidemias, surtos e outras emergências sanitárias e até climáticas. A ideia foi idealizada pelo Instituto Todos pela Saúde (ITpS) e vem sendo estudada há alguns anos por especialistas de diversas instituições do país, que pensaram em criar uma estrutura que respeite as normas do Regulamento Sanitário Internacional (RSI) e também seja integrada ao Sistema Único de Saúde e vinculada ao Ministério da Saúde. A governança deve ficar sob a responsabilidade da Fundação Oswaldo Cruz (Fiocruz). Segundo a proposta, as verbas para o funcionamento do centro seriam provenientes do Orçamento Geral da União. Também está prevista a captação de recursos complementar por meio de convênios internacionais e geração de receitas próprias. “A proposta prevê que o centro funcione em lógica de rede, trabalhando de forma estreita e colaborativa com o Ministério

da Saúde, as secretarias estaduais e municipais, universidades e instituições de pesquisa”, explicou Gerson Penna, diretor-presidente do Instituto Todos pela Saúde (ITpS). “Uma de suas grandes inovações será a intersetorialidade: ele promoverá a colaboração permanente entre diferentes setores do governo — como saúde, meio ambiente, agricultura, ciência, tecnologia e inovação —, além de garantir articulação com a sociedade civil”, completou. Penna ressaltou que o centro vem sendo planejado como uma política de Estado e não de governo, para não ser suscetível a intercêrências políticas, como ocorreu durante a pandemia de covid-19. “Entendemos que uma estrutura permanente com foco em prevenção, preparação e resposta a emergências em saúde pública ajudará o Brasil a reagir mais prontamente às crises”, disse Penna. Segundo ele, a pandemia de covid-19, que vitimou mais de 7 milhões de pessoas no mundo, sendo 10% dessas mortes no Brasil, expôs as vulnerabilidades do sistema de saúde do país. “Apesar da imensa capacidade do SUS, sofremos com a falta de coordenação do governo federal, com uma comunicação inconsistente e com os ataques do



negacionismo científico. O centro trará uma perspectiva nacional unificada, pactuada e baseada exclusivamente nas melhores evidências científicas, fornecendo uma liderança forte e confiável para que os mesmos erros não se repitam”, reforçou. Uma das funções do centro será o monitoramento de riscos e estratégias de prevenção, controle e combate a futuras epidemias e pandemias, de modo que o país não reaja tardiamente às crises sanitárias. Ele também deve ficar responsável pela implementação da Política Nacional de Emergências de Saúde Pública (Pnesp).

Novo caso de febre amarela é registrado em Lagoinha, interior de SP



A Secretaria Estadual da Saúde de São Paulo registrou mais um caso de febre amarela no estado. O paciente é um homem, de 55 anos, sem histórico de vacinação e que vive na cidade de Lagoinha, na região do Vale do Paraíba, que concentra 82% dos casos da doença neste ano. Com isso, o estado de São Paulo já soma 11 casos de febre amarela em 2026, com seis

óbitos. Desse total de casos registrados, nove ocorreram na região do Vale do Paraíba, com cinco mortes. Nenhuma dessas pessoas que tiveram confirmação para febre amarela tinha histórico de vacinação. Em todo o ano passado, o estado confirmou 57 casos de febre amarela, com 35 óbitos. Por causa desse cenário, a Secretaria de Estado da Saúde de São Paulo intensificou

o alerta para a vacinação contra a doença. A imunização é recomendada para toda a população e está disponível gratuitamente nas Unidades Básicas de Saúde (UBSs) de todo o estado. “A vacina contra a febre amarela é segura, eficaz e está disponível nas Unidades Básicas de Saúde dos 645 municípios paulistas. Desde 2019, a imunização é recomendada para toda a população do estado. Por isso, a orientação é que quem ainda não se vacinou procure uma UBS, especialmente antes de viagens para áreas de mata ou regiões com circulação do vírus”, explica Tatiana Lang, diretora do Centro de Vigilância Epidemiológica do Estado de São Paulo. A vacina deve ser aplicada pelo menos 10 dias antes da exposição ao risco. Quem deve tomar a vacina contra a febre amarela: Crianças: uma dose aos 9 meses de idade e um reforço aos 4 anos; Pessoas que receberam apenas uma dose antes dos 5 anos: devem tomar uma dose de reforço; Pessoas de 5 a 59 anos que ainda não foram vacinadas devem receber uma dose única; Pessoas vacinadas com dose fracionada em 2018, durante campanhas emergenciais, devem verificar a necessidade de atualização da caderneta.



Regularize hoje mesmo sua empresa!

Somos Especialistas em:

- ☑ Alvará de Funcionamento:
- ☑ Licenças do Corpo de Bombeiros:
- ☑ Vigilância Sanitária:



Escaneie-me

11 3297-9000

11 94031-4789

Anvisa aprova novo medicamento oral para câncer de mama



A Agência Nacional de Vigilância Sanitária (Anvisa) publicou esta semana o registro do medicamento Inluriyo® (tosilato de inlunestrato), indicado para adultos com câncer de mama localmente avançado, que não pode ser removido por cirurgia ou que já se espalhou para outras partes do corpo e que foi previamente

tratado com terapia endócrina. Em nota, a agência detalhou que esse tipo de tumor apresenta as seguintes características: é positivo para receptor de estrogênio (ER+), negativo para receptor 2 do fator de crescimento epidérmico humano (HER2-) e tem mutação no receptor de estrogênio 1 (ESR1m). “O medicamento, desenvolvido pela Eli Lilly do Brasil Ltda., é oral e indicado como monoterapia.” De acordo com a Anvisa, o câncer de mama figura como a neoplasia maligna de maior incidência entre mulheres. No Brasil, dados do Instituto Nacional do Câncer (Inca) indicam que, no período entre 2023 e 2025, foram registrados 73.610 casos da doença. O número representa 30,1% do total de cânceres em mulheres.

Anvisa aprova medicamento não hormonal contra sintomas da menopausa

A Agência Nacional de Vigilância Sanitária (Anvisa) aprovou o fezolinetanto, terapia não hormonal no formato oral indicada para o tratamento das ondas de calor e suores noturnos, associados à menopausa. O medicamento será vendido no Brasil com o nome comercial Veoza, produzido pela Astellas Farma. Em nota, o fabricante informou que o processo de aprovação incluiu três ensaios clínicos de fase 3 com mais de 3 mil indivíduos inscritos na Europa, nos Estados Unidos e no Canadá. “Antes da menopausa, há um equilíbrio entre os estrogênios (hormônios produzidos pelos ovários da mulher) e a neurocinina B (NKB), uma substância química do cérebro. Essa estabilidade regula o centro de controle de temperatura do corpo localizado em uma área específica do cérebro”, destacou o laboratório. “À medida em que o corpo passa pela menopausa, os estrogênios diminuem e esse equilíbrio é interrompido. Essa desarmonia pode levar às ondas de calor e aos suores noturnos”, completou.



Ainda de acordo com o fabricante, sintomas vasomotores moderados e intensos, os chamados fogachos, afetam até 80% das mulheres com idade entre 40 e 65 anos. “No Brasil, 36,2% das mulheres na menopausa (40-65 anos) sofrem com SVM moderados a intensos, uma taxa que supera significativamente a média de 15,6% observada globalmente”. De acordo com o laboratório, entre as mulheres que apresentam esses sintomas, quase 70% das brasileiras (69,9%) classificam as ondas de calor e os suores noturnos como intensos, “indicando um impacto severo na qualidade de vida, produtividade e sono”.

Saúde anuncia ampliação do atendimento à população em situação de rua



O ministro da Saúde, Alexandre Padilha, lançou nesta quarta-feira (24), na capital paulista, uma nova política voltada à população em situação de rua que pretende ampliar o número de equipes e unidades móveis dedicadas ao atendimento no Sistema Único de Saúde (SUS). Chamada de Política Nacional de Atenção Integral à Saúde da População em Situação de Rua, a medida busca promover o acesso e o cuidado integral dessa população em todos os ciclos de vida, além de combater a aporofobia, o racismo e a LGBTQIA+fobia nas unidades do SUS. O lançamento ocorreu na Casa de Oração do Povo da Rua, na região da Luz, em São Paulo. “A partir de hoje, nós passamos a ter 392 equipes espalhadas em todo o país para cuidar das pessoas em situação de rua. A gente já tinha cerca de 300 equipes, que os municípios contratavam com apoio do ministério. Além das equipes, a gente passa a ter um programa de formação e de qualificação dos profissionais pelo Ministério da Saúde”, disse o ministro, em entrevista a jornalistas. Entre as medidas que a nova política prevê está o repasse de 400 Unidades Móveis de Rua (UMR) aos municípios e ao Distrito Federal. A previsão do ministério é que até 2027 todas essas unidades móveis estejam em funcionamento. O investimento na iniciativa é de R\$ 144 milhões. Essas unidades móveis, informou o ministro, serão adaptadas e poderão realizar exames ginecológicos, consultas, coleta de exames de sangue e

também testes rápidos. “É uma estrutura para fazer o curativo das pessoas, locais para você fazer um atendimento adicional, fazer atividades de educação em saúde, ou seja, toda uma estrutura de uma unidade básica de saúde adaptada para estar na rua e levar os profissionais até onde as pessoas estejam”, explicou. Além disso, ressaltou o ministro, a política estabeleceu novas regras de atuação, como a obrigação de acolhimento à população em situação de rua. “Não se poderá exigir ou restringir o atendimento porque está sem o cartão SUS. Temos que garantir o atendimento a essa população”, afirmou o ministro. De acordo com o ministério, a política também pretende fortalecer as estratégias de redução de danos e valorizar a participação das próprias pessoas em situação de rua na construção das políticas públicas. Daiane Cristina Rodrigues, de 36 anos, viveu praticamente toda a vida nas ruas e atualmente trabalha na Pastoral do Povo da Rua. Para ela, a nova política vai promover uma grande mudança para a população em situação de rua. “Muda tudo, muda muita coisa. O atendimento vai ficar melhor, né? Antigamente, o atendimento não era bom, ainda mais para a gente em situação de rua”. “Se você chegasse suja, se você falasse que morava na rua, o atendimento não era bom. Eles negavam muito o atendimento para nós, mulheres, e para os homens também. Você também tinha que ter um endereço fixo. Se não tivesse, era uma burocracia para poder passar no hospital, na UBS, em qualquer coisa assim”, contou ela à Agência Brasil. O padre Júlio Lancellotti ressaltou a importância de a população em situação de rua ser atendida por consultórios que estão nas ruas. “Com esse transporte móvel, [as equipes de saúde] poderão ir até onde essas pessoas estão”, disse. “[Essa política] muda porque tem todo o equipamento para ir ao encontro da pessoa onde ela está. Muitas vezes, onde ela está chega a repressão, mas agora vai chegar o cuidado e a saúde”.

Brasil enfrenta Japão no próximo jogo, segunda-feira (29), às 14h



O Japão será adversário do Brasil na próxima fase da Copa do Mundo. A classificação dos Samurais Azuis (como a seleção nipônica é conhecida) foi assegurada nesta quinta-feira (25), no empate por 1 a 1 com a Suécia, em Dallas (Estados Unidos), pela terceira e última rodada do Grupo F. O confronto entre brasileiros e japoneses, que terminaram a chave em segundo lugar, com cinco pontos, será na próxima segunda-feira (29), às 14h (horário de Brasília), em Houston (Estados Unidos). Os suecos, com quatro pontos, também avançaram aos 16 avos de final como um dos oito melhores terceiros colocados da fase de grupos. Eles aguardam o complemento da última rodada para saber quando, onde e quem terão pela frente. Neste momento, a rival seria a França, que está na liderança do Grupo I.

Jogo morno em Dallas

Os dois times vieram a campo com mudanças em relação à rodada anterior e com formações espelhadas, distribuídos com três homens na defesa, quatro no meio e três à frente. No Japão, o lateral Yukinari Sugawara, o zagueiro Ayumu Seko e o meia Daizen Maeda entraram nos lugares do zagueiro Takehiro Tomiyasu e dos meias Junya Ito e Kaishu Sano, que tinham iniciado a goleada por 4 a 0 sobre a Tunísia. A Suécia, por sua vez, trocou de goleiros, com Jacob Zetterstrom ficando na vaga de Kristoffer Nordfeld, titular nas primeiras rodadas, inclusive na pesada derrota por 5 a 1 para a Holanda. Além dele, o zagueiro Elliot Stroud e o atacante Anthony Elanga substituíram o volante Jesper Kalstrom e o meia Benjamin Nygren. Após jogos movimentados nas rodadas anteriores,

suecos e japoneses apresentaram pouco futebol nos 45 minutos iniciais. A primeira etapa foi truncada, com 17 faltas e apenas uma finalização de real perigo. Aos 44, o meia Keito Nakamura recebeu de Maeda na área pela esquerda, girou livre e bateu cruzado, mas Zetterstrom fez a defesa. Os Samurais Azuis despertaram na volta do intervalo, tomando controle do campo sueco e abrindo o placar aos dez minutos. O meia Ritsu Doan recebeu do atacante Ayase Ueda na intermediária e deu um ótimo passe na diagonal, que deixou Maeda na frente do gol para chutar no cantinho de Zetterstrom. Foi a vez, então, da seleção escandinava acordar a partida. Seis minutos depois, Elanga foi acionado na direita pelo centroavante Viktor Gyökeres, quase na entrada da área. O atacante trouxe a bola para dentro e bateu cruzado para deixar tudo igual com um golaço. O Japão sentiu o gol sofrido e quase tomou a virada no lance seguinte, em bobeada de Sugawara na entrada da área. O lateral deixou a bola escapar do controle e foi desarmado pelo atacante Alexander Isak, que chutou forte assim que tomou a posse, mas Suzuki, atento, conseguiu espalmar para escanteio. A intensidade do começo do segundo tempo logo arrefeceu, especialmente depois das substituições. Mais inteira fisicamente, a Suécia esboçou uma pressão nos minutos finais, mas parou em Suzuki. Aos 47, o goleiro fez grande defesa em finalização de Elanga na área. Em seguida, desviou a cabeçada de Isak para o travessão, garantindo o empate.

Copa 2026: jogos desta quinta-feira definem grupos D, E e F

A Copa do Mundo 2026 terá, nesta quinta-feira (25), a terceira e última rodada da fase de grupos para as seleções dos grupos D, E e F. Seis partidas serão disputadas ao longo do dia. Como previsto no regulamento, os jogos de cada chave ocorrerem simultaneamente, evitando favorecimento a equipes com base em resultados anteriores. As primeiras partidas são pelo Grupo E, às 17h, com o Equador enfrentando a Alemanha, em Nova Jersey, e Curaçau contra Costa do Marfim, na Filadélfia. Às 20h, serão os confrontos finais do Grupo F. O Japão terá pela frente a Suécia, em partida disputada na cidade de Dallas. A outra partida do grupo será entre Tunísia e Holanda, em Kansas City. Por último, jogam pelo Grupo D, Turquia e Estados Unidos, em Los Angeles, e Paraguai e Austrália, em São Francisco. Jogos desta quinta-feira (horário de Brasília):
17h – Equador x Alemanha (Grupo E)
17h – Curaçau x Costa do Marfim (Grupo E)
20h – Japão x Suécia (Grupo F)
20h – Tunísia x Holanda (Grupo F)
23h – Turquia x Estados Unidos (Grupo D)
23h – Paraguai x Austrália (Grupo D)

Grupo E

Alemanha – 6 pontos; saldo de gols: 7
Costa do Marfim – 3 pontos; saldo de gols: 0
Equador – 1 ponto; saldo de gols: -1
Curaçau – 1 ponto; saldo de gols: -6
Resultados das duas primeiras rodadas

1ª rodada

Alemanha 7 x 1 Curaçau
Costa do Marfim 1 x 0 Equador
2ª rodada
Alemanha 2 x 1 Costa do Marfim
Equador 0 x 0 Curaçau

A Alemanha chega à rodada final já classificada e na liderança. A disputa pela segunda vaga envolve Costa do Marfim e Equador, enquanto Curaçau ainda mantém chances de classificação entre os melhores terceiros colocados.

Grupo F

Holanda – 4 pontos; saldo de gols: 4



Japão – 4 pontos; saldo de gols: 4
Suécia – 3 pontos; saldo de gols: 0
Tunísia – 0 ponto; saldo de gols: -8
Resultados das duas primeiras rodadas

1ª rodada

Holanda 2 x 2 Japão
Suécia 5 x 1 Tunísia

2ª rodada

Holanda 5 x 1 Suécia
Japão 4 x 0 Tunísia

Com duas seleções empatadas na liderança, o Grupo F chega em aberto à rodada final. Holanda e Japão dependem de seus resultados para garantir vaga, enquanto a Suécia ainda tem chances de classificação. A Tunísia precisa vencer e aguardar combinação de resultados.

Grupo D

Estados Unidos – 6 pontos; saldo de gols: 5
Austrália – 3 pontos; saldo de gols: 0
Paraguai – 3 pontos; saldo de gols: -2
Turquia – 0 ponto; saldo de gols: -3
Resultados das duas primeiras rodadas

1ª rodada

Estados Unidos 4 x 1 Paraguai
Austrália 2 x 0 Turquia

2ª rodada

Estados Unidos 2 x 0 Austrália
Turquia 0 x 1 Paraguai

Os Estados Unidos chegam classificados para a rodada final, enquanto Austrália e Paraguai disputam a segunda vaga direta. A Turquia ainda tenta pontuar para seguir com chances de avançar como uma das melhores terceiras colocadas.

Calor intenso é desafio dentro e fora de campo na Copa do Mundo

O duelo entre Brasil e Escócia nessa quarta-feira (24), pela rodada final do Grupo C da Copa do Mundo, foi quente. E não somente pelo que se viu em campo. No momento em que a bola começou a rolar em Miami (Estados Unidos), às 19h (horário de Brasília, 18h local), os termômetros marcaram temperatura de 30°C. Isso no fim da tarde e começo da noite por lá. Não é surpresa. Uma pesquisa da Queen's University Belfast, da Irlanda do Norte, identificou que 14 das 16 sedes da Copa - que também inclui México e Canadá - poderiam registrar níveis "potencialmente perigosos" de calor. O estudo levou em conta informações meteorológicas dos últimos 20 anos e foi publicado no International Journal of Biometeorology em janeiro do ano passado. Em artigo escrito em maio, a um mês do Mundial, a World Weather Attribution Initiative (WWA), uma associação internacional de pesquisadores climáticos, chamou a atenção para os jogos marcados para o México e para interior e sul dos Estados Unidos. O receio era o alto nível de umidade em regiões do litoral e do centro-oeste norte-americano, que torna o calor mais perigoso - especialmente na prática do futebol. A Federação Internacional de Associações



de Futebolistas Profissionais (FIFPro), que é o sindicato global dos jogadores, recomenda que jogos com temperatura a partir de 30°C tenham, obrigatoriamente, pausas para hidratação. Se chegar a 36°C, a orientação é pela interrupção ou até mesmo o adiamento da partida, até que, diante das condições climáticas, todos (atletas, comissões técnicas, arbitragem e torcedores) estejam em segurança. A WWA recorda que a Copa de 1994, também nos Estados Unidos, teve episódios de calor, mas em condições menos severas. Segundo o artigo, a expectativa para este ano é a de 26 jogos realizados a pelo menos 30°C. No Mundial de 32 anos atrás,

foram 21 partidas nessas condições. Eram esperados ainda cinco confrontos com a temperatura partir de 36°C, dois a mais que na edição anterior em solo estadunidense. Na fase de 16 avos de final, o Brasil terá pela frente o segundo colocado do Grupo F, que pode ser Holanda, Japão ou Suécia. O jogo será em Houston (Estados Unidos), marcado para iniciar às 12h pelo horário local - ou 14h pelo de Brasília. A previsão é que a temperatura, na hora de a bola rolar, esteja na casa dos 33°C. Menos mal que o estádio, casa do Houston Texans, uma das equipes da NFL, maior liga de futebol americano do mundo, dispõe de teto retrátil e ar-condicionado.

Ancelotti celebra atuação sólida, mas pede calma para mata-mata

Uma das perguntas ao técnico Carlo Ancelotti na entrevista coletiva que concedeu em Miami nesta quarta-feira (24), logo após a vitória do Brasil sobre a Escócia, por 3 a 0, foi sobre o que ele diria à população brasileira empolgada para a sequência da Copa do Mundo. O italiano, que até nas respostas bem humoradas mantém a expressão sisuda, desta vez sorriu. "Calma! Muita calma! [risos]", disse o treinador. Não significa que Ancelotti esteja descontente ou desconfiado do time que tem em mãos. Pelo contrário. O técnico da seleção brasileira comemorou a melhor atuação da equipe sob seu comando, que garantiu a classificação aos 16 avos de final do

Mundial e a liderança do Grupo C, todo ele sediado nos Estados Unidos. "Acho que a equipe está sólida, comparando com o primeiro jogo [empate por 1 a 1 com o Marrocos, em Nova Jersey]. Menos erros, mais ritmo, mais efetividade na frente. Temos uma boa impressão. O objetivo era sermos os primeiros [do grupo]. Como se diz no Brasil, pés no chão e vamos preparar o próximo jogo", declarou o italiano. "Não estamos perfeitos. Podemos melhorar. Por exemplo, o ritmo com a bola. Podemos ser mais rápidos. Mas estou contente porque a equipe, após o primeiro jogo, melhorou muito. Agora é mata-mata. É preciso ter coração forte", completou.

AUXÍLIO MATERNIDADE

RECEBA ENTRE

R\$ 6.000,00

E R\$ 14.000,00

SAIBA MAIS PELO TELEFONE:
(11) 94574-2654

Indique uma mamãe gestante
GANHE
R\$ 50,00

SIGA NOSSO INSTAGRAM
@M4PREVIDENCIARIO

Conselho Nacional de Educação atualiza regras do ensino integral

Estados, municípios e DF têm até 31 de outubro para revisar atos



O Conselho Nacional de Educação (CNE) alterou diretrizes do ensino integral na educação básica e definiu prazo até 31 de outubro para que cada rede atualize suas normas. A medida está publicada na edição

desta terça-feira (23) do Diário Oficial da União. Pelo novo texto, estados, municípios e o Distrito Federal deverão revisar e atualizar todos os atos normativos que regulamentam a educação integral, como resoluções,

portarias, diretrizes curriculares, regimentos escolares e projetos pedagógicos. Esses atos deverão passar pelos respectivos conselhos de educação e seguir orientações do Ministério da Educação.

IBGE: país tem 8,4 milhões de analfabetos, menor número desde 2016

Em 2025, o Brasil tinha 8,4 milhões de pessoas com 15 anos ou mais de idade analfabetas, correspondendo a uma taxa de analfabetismo de 4,9% - a menor taxa da série histórica iniciada em 2016. Em relação a 2024, houve redução de 0,4 ponto percentual (p.p.) na taxa nacional, representando uma diminuição de cerca de 592 mil pessoas analfabetas no país. Em nove anos, a taxa nacional de analfabetismo caiu de 6,7%, em 2016, para 4,9%, em 2025, uma redução de 1,8 p.p. no período. A Região Nordeste (4,8 milhões de pessoas) concentra 57,4% desse total. Os dados estão na Pesquisa Nacional por Amostra de Domicílios Contínua: Educação (2025), divulgados nesta sexta-feira (19) pelo Instituto Brasileiro de Geografia e Estatística (IBGE). O analfabetismo atinge principalmente a população idosa. Em

2025, havia 4,8 milhões de analfabetos com 60 anos ou mais, o que representa 14,9% das pessoas desse grupo etário. Os analfabetos com 60 anos ou mais de idade eram 58% do total de analfabetos do país. Já a taxa de analfabetismo de pretos ou pardos (20,6%) era quase três vezes superior à de brancos (7,3%) nesse grupo etário. Quando se adiciona os grupos mais jovens no cálculo da taxa de analfabetismo, os percentuais diminuem progressivamente: 8,3% entre as pessoas com 40 anos ou mais, 5,8% entre aquelas com 25 anos ou mais, e 4,9% na população com 15 anos ou mais. Segundo o IBGE, a taxa de analfabetismo entre as pessoas de 15 a 59 anos de idade foi de 2,6%, indicando que as novas gerações tiveram maior acesso à escolarização, sendo alfabetizadas ainda na infância. “Essa diferença de 11,3 p.p. entre os grupos

etários reforça a importância de políticas de manutenção de crianças e jovens na escola, bem como aquelas específicas para alfabetização de adultos e idosos.” Em 2025, a taxa de analfabetismo entre mulheres de 15 anos ou mais de idade foi de 4,6%, enquanto entre os homens foi de 5,2%. A redução em relação a 2024 foi de 0,4 p.p. para ambos os sexos. Na população com 60 anos ou mais de idade, a taxa de analfabetismo das mulheres, que historicamente era superior à dos homens, em 2025 passou a ser menor, com 13,7% para mulheres e 14,1% para homens, o que representa uma diferença de 0,4 p.p. “A variação das taxas por sexo, especialmente entre os mais velhos, sugere avanços na escolarização feminina em todas as gerações, apontando para uma reversão do legado de desigualdade educacional do passado”, analisa o IBGE.

Governo cria política nacional para estudantes com altas habilidades

Lei prevê cadastro sobre superdotação em todo o país

O governo federal sancionou nesta quinta-feira (18) a Política Nacional para Estudantes com Altas Habilidades ou Superdotação. A Lei nº 15.436 cria também o cadastro nacional voltado a esse público. A finalidade é assegurar a identificação precoce, o desenvolvimento integral e a inclusão plena de alunos com altas habilidades no sistema educacional brasileiro. O texto inclui ainda aqueles com dupla excepcionalidade – quando a superdotação existe junto com outras condições, como transtornos do neurodesenvolvimento ou deficiências. Dados do Censo Escolar de 2025 registraram cerca de 56 mil estudantes formalmente identificados com altas habilidades ou superdotação.

Atendimento

Entre as principais medidas, a lei determina que os sistemas de ensino ofereçam atendimento educacional especializado, por meio de ações complementares à escolarização regular, como: programas de enriquecimento curricular; aceleração de estudo; agrupamento de estudantes por áreas de interesse.

A norma prevê progressão educacional flexível, ao permitir avanços por disciplina

ou área do conhecimento, além da possibilidade de aceleração integral da trajetória escolar. As medidas devem considerar o ritmo de aprendizagem e o desenvolvimento cognitivo e socioemocional de cada estudante.

Cadastro nacional

O Cadastro Nacional de Estudantes com Altas Habilidades ou Superdotação ficará sob responsabilidade do Ministério da Educação. A finalidade é mapear e acompanhar a trajetória educacional desses alunos, para subsidiar a formulação e avaliação de políticas públicas. Esse banco de dados será alimentado com informações de censos educacionais e outras bases oficiais, respeitando a legislação de proteção de dados.

Participação

A adesão à política será voluntária para estados, Distrito Federal e municípios, mediante formalização com o governo federal. Nos casos de adesão, a União poderá oferecer apoio técnico e financeiro para implementação das ações, conforme disponibilidade orçamentária. O financiamento das iniciativas poderá incluir fontes como fundos da educação.

Centro Educacional Antônio Mansur promoveu apresentação musical sobre conscientização ambiental

Desde o dia 1º de abril, o Centro Educacional Maria Martinha dos Santos vem desenvolvendo um projeto voltado ao brincar e às experiências sensoriais dos bebês. A iniciativa tem como objetivo proporcionar vivências que estimulem os sentidos, os movimentos e a interação com o ambiente, respeitando o ritmo individual de cada criança e contribuindo para a construção de conhecimentos sobre si mesma e sobre o mundo ao seu redor. Durante as atividades, a professora Andressa Gomes apresentou diversos materiais e recursos sensoriais, proporcionando momentos de descoberta, experimentação e aprendizagem. As crianças que participaram demonstraram grande interesse e envolvimento, reforçando a importância de experiências



lúdicas e significativas para o desenvolvimento integral dos bebês no Centro Educacional Maria Martinha dos Santos. Alinhado à proposta pedagógica da educação infantil, o projeto contempla diferentes campos de experiências por meio de brincadeiras, músicas e atividades que favorecem o reconhecimento das partes do corpo, a coordenação motora, a percepção de cores, sons, formas e texturas, além de incentivar a convivência e a interação entre as crianças.



INSCRIÇÕES VIA WHATSAPP:

 (11) 99253-7791

CURSOS TÉCNICOS



ENFERMAGEM



RADIOLOGIA

ENSINO SUPERIOR - EAD GRADUAÇÃO E PÓS-GRADUAÇÃO

- ADMINISTRAÇÃO
- ANÁLISE DE SISTEMAS
- BIOMEDICINA
- SERVIÇO SOCIAL
- PEDAGOGIA
- GESTÃO DE RH
- CIÊNCIAS CONTÁBEIS
- GESTÃO FINANCEIRA
- GESTÃO COMERCIAL
- SÃO MAIS DE 60 CURSOS.

Existe jeito errado de usar IA? Veja 5 usos diferentes para o cotidiano

Além de gerar textos e imagens, a IA também já é utilizada em tarefas mais diferentes, como ensaiar conversas, organizar informações, planejar viagens e mais



A inteligência artificial (IA) vem deixando de ser vista apenas como uma ferramenta para criar textos ou imagens e passou a funcionar como uma ferramenta de apoio em diferentes tarefas do dia a dia. Atualmente, a IA é usada em milhares de atividades, muitas delas relacionadas a pesquisas, criação e edição de textos, geração de imagens e automação de processos.

Mas a tecnologia também pode ajudar em tarefas mais diferentes, que nem todo mundo imagina que possam ser realizadas com esse tipo de ferramenta.

Existe jeito errado de usar IA?

Apesar de muita gente ainda associar a IA apenas à criação de textos, a tecnologia já vai muito além disso. Hoje, ela pode ser usada para gerar imagens, vídeos,

dublagens, códigos de programação e muito mais. Contudo, é preciso saber como usar essas ferramentas para extrair o melhor delas. A verdade é que existe um jeito “errado” de usar ferramentas de IA, especialmente quando elas substituem o julgamento humano ou são usadas de forma genérica, sem estratégia e sem um contexto específico. Para evitar esse uso genérico, a IA precisa receber contexto e objetivos claros. Isso pode incluir documentos, listas, históricos de conversa, imagens ou informações específicas. E mesmo nesses casos, os resultados podem ser incompletos ou imprecisos. Além de gerar resultados padronizados, esse uso “errado” pode trazer riscos relacionados ao compartilhamento de dados, custos desnecessários com tokens (a depender da IA) e até problemas de compliance em alguns casos. **5 usos diferentes da Inteligência Artificial para o dia a dia**

1. Transformar a IA em uma “segunda memória”. 2. Simular conversas antes de uma situação real. 3. Planejar viagens de forma personalizada. 4. Aprender idiomas com personagens fictícios. 5. Organizar a geladeira e cozinhar com sobras

De retoques a imagens criativas: saiba como editar fotos com IA no celular

A edição de imagens, antes restrita a profissionais com domínio de softwares complexos, agora está bem mais democrática. Com o avanço da IA (inteligência artificial) integrada aos smartphones, corrigir imperfeições, remover elementos indesejados de uma paisagem ou até mesmo gerar cenários irreais tornou-se uma tarefa executada com poucos toques. No entanto, a capacidade de reconstrução visual traz novos desafios estéticos, éticos e de segurança de dados. “A principal mudança foi que a edição deixou de depender tanto de conhecimento técnico. “Hoje, o usuário toca na área, circula um objeto ou simplesmente descreve o que quer alterar, e a IA faz boa parte do trabalho”, afirma.

O fim da complexidade técnica

A eficácia das novas ferramentas está na capacidade de leitura de contexto. A inteligência artificial não se limita a clonar os pixels; ela analisa sombras, reflexos, textura, profundidade e perspectiva para prever o que deveria ocupar um espaço vazio. “Se a pessoa remove um poste em uma paisagem, por exemplo, a ferramenta precisa reconstruir céu, calçada, parede,

grama ou qualquer outro elemento que tenha sido coberto”, detalha Dhiego. Para o uso cotidiano, as funções mais procuradas resolvem frustrações comuns: melhorar fotografias tremidas, reduzir o ruído visual em ambientes noturnos e identificar automaticamente rostos, roupas e fundos para ajustes precisos. O avanço mais recente e disruptivo é a edição por comando de texto: já é possível ordenar ao sistema que “remova as pessoas no fundo”, aproximando o processo de edição de uma conversa simples e intuitiva.

O limite entre o aprimoramento e a falsificação

Apesar da acessibilidade, a facilidade de alteração pode arruinar a foto se não for gerida com rigor. O especialista adverte para o perigo de resultados “plastificados”, caracterizados por peles excessivamente lisas, perda de textura e iluminação incoerente. A regra, segundo Dhiego, deve ser a moderação. “O ideal é que a pessoa perceba a imagem como melhor, não necessariamente como editada. Uma boa edição deve valorizar o registro, não fazer com que ele pareça falso”. No campo criativo, a IA expande as fronteiras da manipulação visual, permitindo transformar fotografias



em ilustrações, alargar as margens da imagem com cenários gerados ou transformar esboços em objetos reais. Contudo, Dhiego estabelece uma linha divisória clara: “É importante separar o uso criativo do uso documental. Uma coisa é criar uma imagem artística. Outra é alterar uma imagem que será usada como registro de um fato real”. Para combater a falsificação e a desinformação, a indústria tecnológica tem investido em normas de transparência, como o protocolo C2PA e o SynthID (da Google), que inserem marcas de água imperceptíveis e registam o histórico de procedência dos arquivos.

Como evitar que o excesso de IA enferruje o cérebro



Perguntar a um chatbot deixou de ser exceção e passou a fazer parte da rotina de milhões de pessoas. Estudantes pedem resumos prontos, profissionais terceirizam rascunhos de e-mails e relatórios e decisões cotidianas. Da escolha de um restaurante a um planejamento financeiro passam por uma consulta rápida a uma ferramenta de inteligência artificial antes de qualquer reflexão própria. A naturalização desse hábito levanta uma pergunta que especialistas em saúde mental vêm observando com atenção: até que ponto esse uso constante pode comprometer capacidades cognitivas que o cérebro humano levou uma vida inteira para desenvolver? Para a psicóloga clínica

e neuropsicóloga Juliana Gebrim, formada pelo Instituto de Psicologia Aplicada e Formação de Portugal (IPAF), a resposta depende do momento em que a tecnologia deixa de cumprir um papel de apoio e passa a ocupar o espaço do próprio raciocínio. Quando a ferramenta substitui o esforço de pensar Segundo Juliana, o risco existe, mas não é automático. “O nosso cérebro se desenvolve e se fortalece justamente quando analisa informações, faz conexões, questiona, testa hipóteses e busca soluções para os problemas”, explica a neuropsicóloga. Quando esse processo é substituído por respostas prontas com frequência, as habilidades envolvidas nele tendem a ser menos

exercitadas. A especialista descreve esse efeito como um raciocínio mais mecânico e menos reflexivo, resultado direto da velocidade e da automação que esse tipo de ferramenta oferece. Usada em excesso, ela reduz o espaço disponível para a avaliação de diferentes perspectivas e para a construção de conclusões próprias.

A profissional pontua ainda que existe uma camada da cognição humana que nenhuma tecnologia reproduz por completo: a criatividade, formada pela combinação de experiências vividas, emoções, valores e pela forma singular como cada pessoa organiza e interpreta os fatos. Para ela, o problema não está na inteligência artificial em si, mas na forma como ela é utilizada: ferramenta de apoio é diferente de substituta do pensamento.

A “preguiça cognitiva” já é uma realidade

Mais do que um risco hipotético, a neuropsicóloga afirma que esse padrão já está em curso. Segundo ela, o cérebro humano vem demonstrando menos disposição para buscar informações mais profundas, concatenar fatos e sustentar uma leitura mais longa ou uma análise crítica mais elaborada, em favor de respostas rápidas e prontas. A comparação que Juliana utiliza é de que “o cérebro, assim como o corpo, precisa ser exercitado constantemente”.

Influenciadores mirins: entenda novas regras para expor menores nas redes

O CNJ (Conselho Nacional de Justiça) aprovou na terça-feira (23) uma proposta que regulamenta a concessão de alvarás para “influenciadores mirins” atuem em plataformas digitais. A nova resolução estabelece critérios para autorizar a atuação de influenciadores mirins, determinando que pedidos de liberação judicial apresentem informações detalhadas sobre a atividade, mesmo quando não houver pagamento direto pelo conteúdo publicado. A medida busca regulamentar a presença de menores em vídeos, transmissões ao vivo e outros formatos digitais, seguindo as diretrizes do novo Estatuto da Criança e do Adolescente Digital (ECA Digital). O objetivo é garantir que a exposição nas plataformas não prejudique o desenvolvimento físico, emocional, social e educacional de crianças e adolescentes.



Entenda as novas regras para expor menores de idade nas redes

Pelas novas regras, solicitações de alvará deverão informar dados como contratos de publicidade, acordos comerciais, formas de monetização, parcerias com marcas, impulsionamento de publicações e qualquer outra fonte de renda relacionada à participação do menor nas redes. A avaliação será feita individualmente por cada caso. Entre os pontos que deverão ser analisados pelos magistrados estão a frequência das postagens, o nível de exposição da criança, o tipo de conteúdo produzido e a possibilidade de pressão ou exploração por parte de pais ou responsáveis. O CNJ também determina que sejam observados aspectos como horários de gravação, duração das atividades, períodos de descanso, alimentação, preservação da saúde física e emocional, além da manutenção da rotina escolar. Segundo o órgão, a falta de acompanhamento

poderia fazer com que a produção de conteúdo infantil fosse guiada apenas por números de audiência, engajamento e retorno financeiro, deixando de lado medidas de proteção aos menores.

Ressalvas e proibições de publicidade

A autorização judicial poderá incluir restrições para proteger a privacidade, a imagem e os dados pessoais da criança ou adolescente. Os juízes poderão limitar a quantidade de publicações, determinar cuidados específicos e até impedir determinados tipos de conteúdo. A resolução também estabelece que menores não poderão participar de campanhas publicitárias consideradas abusivas ou que envolvam produtos proibidos para esse público. Também ficam vetados conteúdos relacionados a apostas, jogos de azar, discursos de ódio, discriminação, violência contra grupos vulneráveis ou situações que possam ser enquadradas como formas graves de trabalho infantil. Ainda, valores recebidos por atividades digitais deverão ter destino definido pela Justiça, que poderá determinar onde esses recursos serão depositados. Os alvarás concedidos terão prazo limitado: até 12 meses para crianças e até 18 meses para adolescentes a partir dos 12 anos completos. O Ministério Público também deverá participar do processo de autorização.

SUV S5 elétrico será feito pela inglesa MG no Ceará ao lado do MG4 Urban

Marca do grupo Saic vai comunicar oficialmente o segundo carro



Marca sino-britânica vai oficializar o SUV S5 como modelo nacional ao lado do MG4 Urban; produção será na planta de Horizonte, onde a Chevrolet já monta Spark EUV e Captiva EV. Local que pertenceu à Ford, com a antiga fábrica da Troller. A operação reforça o novo papel do Polo Automotivo do Ceará como uma planta multimarca voltada a veículos de nova energia. A unidade, operada pela PACE, empresa ligada à Comexport, foi estruturada para receber diferentes marcas e projetos industriais. Disse o vice-presidente Rodrigo Teixeira, em entrevista O governo do Ceará

classifica o complexo como a primeira planta automotiva multimarca do país, com foco em elétricos, híbridos e tecnologias de mobilidade, testemunhou o governador Elmano de Freitas. Com o S5 nacional, a marca passa a ter um SUV elétrico médio montado localmente para disputar uma faixa de preferência do consumidor brasileiro. O modelo fica posicionado acima dos hatches elétricos compactos. O MG S5 vendido no Brasil tem motor elétrico de 205 cv, tração traseira, aceleração de 0 a 100 km/h em 6,3 segundos, bateria de 64 kWh e autonomia de 351 km pelo Inmetro. A recarga rápida

em corrente contínua vai de 10% a 80% em cerca de 28 minutos, segundo os dados divulgados pela própria marca. Nas dimensões de uso, o SUV entrega portamalas de 453 litros, central multimídia de 12,8 polegadas, painel digital de 10,25 polegadas, modo One Pedal Drive, função V2L para alimentar equipamentos externos e pacote MG Pilot. O modelo também traz classificação máxima de 5 estrelas no Euro NCAP e 16 sistemas ADAS 2.0, incluindo frenagem automática, monitoramento de ponto cego, assistente de permanência em faixa e controle de cruzeiro adaptativo. Hoje, o MG S5 é oferecido no Brasil em duas versões. A Comfort aparece com preço promocional de R\$ 199.800, enquanto a Luxury sai por R\$ 219.800. A configuração mais completa adiciona teto solar panorâmico, rodas de 18 polegadas, bancos dianteiros aquecidos, banco do motorista com ajuste elétrico, câmera 360°, sensor de chuva, carregador de celular por indução e porta-malas elétrico com sensor de abertura. A nacionalização do S5 também tem outro efeito importante: amplia a presença dos chineses da Saic na região. A Chevrolet já tem uma associação com eles, com o Spark e Captiva. O polo automotivo do Ceará inaugurou na última quarta-feira a montagem do Captiva elétrico e vai fazer para a GM, a partir de outubro, o modelo híbrido do SUV. O efeito Captiva já inaugura o segundo turno do novo complexo automotivo. A operação atual da Chevrolet no Ceará funciona com montagem a partir de kits importados. O Spark EUV, o Captiva, foi anunciado em regime SKD, com peças parcialmente montadas vindas do exterior e montagem final realizada na planta cearense. MG4 Urban e S5 seguirão o mesmo protocolo.

Zeekr 7X Premium é versão mais barata que roda 491 km e custa R\$ 378 mil



A Zeekr lançou para o mercado brasileiro uma versão de entrada para o SUV 7X. Com menor potência, o modelo será comercializado com 421 cv e uma bateria de 100 kWh. Assim, o carro pode rodar 491 km com uma carga completa. As vendas do modelo já iniciam nesta segunda-feira (22). A versão de entrada do SUV Premium parte de R\$ 378 mil. Com apenas um motor elétrico, a aceleração do 7X Premium é feita em seis segundos. O Zeekr 7X é construído sobre a Arquitetura de Experiência Sustentável (SEA), uma plataforma totalmente elétrica, que opera em 800V e permite potências de recarga elevadas. Em termos de segurança e assistência à condução, o 7X Premium conta

com sistema ADAS com 12 câmeras, Controle de Descida (HDC), assistências de estacionamento dianteiro e traseiro, Monitor de Fadiga do Condutor e Assistência de Manutenção de Faixa, entre outros recursos. A suspensão da versão Premium é mais simples, assim como os freios a disco que contam com um sistema menos potente do que a configuração Flagship. As rodas da variante Premium são menores, aro 19. Contudo, é possível colocar rodas aro 20 como opcional. O modelo também se destaca pela variedade de cores exteriores, com cinco opções disponíveis: Preto Polar Night; Branco Polar Day; Cinza Dusk; Verde Forest; Azul Brook com teto prata.

Veja os 20 carros elétricos que serão lançados no segundo semestre de 2026

Em termos de lançamentos e atualizações, o segundo semestre de 2026 será ainda mais intenso que o primeiro. Entre renovações de modelos consolidados, como o Fiat Argo, e a chegada de marcas inéditas como DFM (Dongfeng) e Baic, a última metade do ano terá mais de 50 lançamentos. Um dos destaques do período será a oferta de veículos elétricos, que já caíram na normalidade do mercado brasileiro e são uma opção de produto válida e aderente com o consumidor. Isso se prova quando, dos mais de 50 lançamentos, 20 são elétricos (40%). Portanto, quase metade das novidades pelas ruas serão inteiramente elétricas ou modelos com versões 100% elétricas dentro da gama. Outro destaque é a chegada de várias marcas inéditas no período: Baic; DFM (Dongfeng); IM (MG); Denza; Cadillac e Lotus devem iniciar as operações efetivamente (com início de vendas e/ou entregas de encomendas) no segundo



semestre, todas com ao menos um modelo elétrico no line-up. Confira abaixo os modelos 100% elétricos que serão lançados no segundo semestre de 2026: Baic Arcfox t1; BMW iX3; Denza B3; Denza Z; Denza D9;

Cadillac Lyriq; Cadillac Optiq; Cadillac Vistiq; DFM Box; DFM Vigo; Hyundai Ioniq 9; Leapmotor C16 BEV; Lotus Emeya; Lotus Eletre; MG IM6; Porsche Cayenne Electric; Volvo EX60; Volvo ES90; Zeekr 007 GT; Zeekr 009.

Confira 30 SUVs que chegam no segundo semestre de 2026

O ano de 2026 já vem sendo marcado por um alto volume de lançamentos e grandes movimentações no setor automotivo. O segundo semestre promete manter este ritmo, com mais de 50 lançamentos programados até o fim do ano. O segmento dos SUVs, um dos protagonistas do mercado brasileiro, não vai ficar de fora, com mais de 30 modelos novos circulando na segunda metade do ano. A oferta cresce em variedade, aumentando o volume de elétricos, SUVs de entrada, utilitários de luxo e até de marcas recém-chegadas no país. Baic X55 — mira diretamente nos best-sellers da BYD (Song), pareado com seu irmão menor Arcfox T1 (Dolphin), na estreia da marca no Brasil. Facelift do BYD Song Pro. Denza B3 — EV compacto “parrudo” da submarca de luxo da BYD. DFM (Dongfeng) Vigo — o compacto deve ser lançado oficialmente junto com a DFM, no Festival Interlagos. MG IM6 — Marca a chegada oficial da IM, divisão de luxo da MG, ao Brasil. Lynk & Co 08 — enquanto o lançamento do SUV fica como especulação, a chegada da chinesa é confirmada para o segundo semestre. Leapmotor C16, GAC S9, GAC Aion i60, Jaecoo 5, Jaecoo 8, Omoda 4 — a aposta da Omoda &



Jaecoo para brigar diretamente com o VW T-Cross, BMW iX3, Cadillac Optiq, Cadillac Vistiq, Caoa Chery Tiggo 9, Caoa Chery Tiggo 5X HEV, Chevrolet Captiva PHEV, Citroën Aircross MHEV, Citroën Basalt MHEV, Ford Territory PHEV, Hyundai Ioniq 9 — modelo dominante no segmento “full-size” internacionalmente, dependendo do número de vendas, tem poder de iluminar uma fatia pouco explorada do mercado brasileiro, Jeep Avenger — a plataforma “supertrunfo” do grupo Stellantis para o mercado internacional Jetour T2 4x4, Kia Stonic, Lotus Eletre e Eletre X — nome e preço britânicos, tecnologia chinesa (Geely, Nissan X-Trail, Porsche Cayenne EV, Volvo ES90, Volvo EX60, Volvo XC70

EBALADA DO ELTON

SÁBADO 27 JUNHO 21H

SÃO JOÃO

DIEGO SOUZZA
EXPLOÇÃO LATINA
MENINOS DO AGITO
LOCUTOR RODOLFO PAIVA

DOCES E COMIDAS TÍPICAS GRÁTIS

VISTA-SE A CARÁTER E CONCORRA

1º LUGAR COMBO WHISKY
2º LUGAR BALDE HEINEKEN
3º LUGAR PAR DE INGRESSOS PARA O SHOW RAFINHA O BOM DE VERDADE

59,90 ATÉ 22H BALDE DE ORIGINAL COM 8 UNO
99,90 ATÉ 22H BALDE DE HEINEKEN COM 8 UNO
49,90 ATÉ 22H BALDE DE SKOL COM 8 UNO
79,90 ATÉ 22H BALDE DE BUDWEISER COM 8 UNO

INFORMAÇÕES ☎ 11 95886-8384
AVENIDA 26 DE MARÇO 1309 | ANTIGO EVOLUTION
AO LADO DA ACADEMIA PRIMAX - CENTRO DE BARUERI

Lançamentos no Cinema

Supergirl

Estreia: 25.06.2026

Kara Zor-El escapou de seu planeta quando tinha 12 anos de idade. Desde que chegou à Terra, ela conseguiu esconder seus poderes, os quais compartilha com seu primo, o Super-Homem. Mas agora, ela ajuda a proteger os cidadãos de National City.



Em Cartaz



O Diabo Veste Prada 2
Gênero: Comédia
Classificação: 14 Anos



Michael
Gênero: Drama
Classificação: Livre

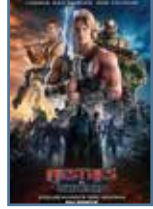

Mestres do Universo
Gênero: Ação
Classificação: 14 Anos



Todo Mundo em Pânico 6
Gênero: Comédia
Classificação: 18 Anos



Dia D
Gênero: Suspense
Classificação: 14 Anos



Obsessão
Gênero: Terror
Classificação: 18 Anos

De forma totalmente gratuita, os Centros de Capacitação Profissional e Lazer de Barueri oferecem curso de Extensão e Design de Unhas (Alongamento em Geral)



Rua Otávio Calegari, 66,
Engenho Novo, Barueri-SP.
Tel. / WhatsApp: (11) 4382-8358
ou 4382-8360

CCPL ÉSIO AUGUSTO DE SOUZA
Rua Irene, 534, Parque dos Camargos,
Barueri-SP.
Tel. / WhatsApp: (11) 4382-7285
ou 4382-7239

CCPL HERCÍLIA DA SILVA BARBOSA
Rua Silvio Homero, 101,
Parque Imperial, Barueri-SP.
Tel. / WhatsApp: (11) 4382-7363

CCPL JARAGUÁ MIRIM
Rua Otacílio Alves Martins,
514, Parque Imperial, Barueri-SP.
Tel. / WhatsApp: (11) 4688-2456

CCPL ABADÉ GONZAGA DOS SANTOS
Rua das Orquídeas, s/n, Jardim Flórida
/ Califórnia, Barueri-SP.
Tel. / WhatsApp: (11) 4382-8210

CCPL GABRIELA DE FREITAS
Rua Tayo, 310, Jardim Paraíso,
Barueri-SP.
Tel. / WhatsApp: (11) 4382-4683

CCPL MARIA EVANGELISTA
Rua João Rodrigues Nunes, 257,
Jardim Mutinga, Barueri-SP.
Tel. / WhatsApp: (11) 4208-5277

CCPL 'JORGE LUIZ BERTOLINO ROSA'
Rua Gertrudes Silva Ramos, 277
Jardim São Pedro
Barueri-SP
(Tel. / WhatsApp: (11) 2680-1569

O curso de Extensão e Design de Unhas (Alongamento em Geral) do CCPL Barueri é uma excelente oportunidade para quem deseja iniciar ou ampliar sua atuação na área da beleza e estética. Gratuito e acessível, ele oferece formação teórica e prática nas principais técnicas de alongamento de unhas, incluindo preparação, aplicação, manutenção, acabamento e cuidados essenciais, preparando o aluno para atender às exigências do mercado de trabalho. Com foco na qualidade do ensino e na excelência no atendimento ao cliente, o curso é ministrado por profissionais experientes e atualizados com as tendências e técnicas mais utilizadas no segmento. O ambiente de aprendizagem é dinâmico e voltado para o desenvolvimento das habilidades necessárias para atuar com segurança, criatividade e profissionalismo. Ao

final do curso, o aluno estará apto a realizar procedimentos de extensão e design de unhas, oferecendo um serviço de qualidade e ampliando suas oportunidades de geração de renda e inserção no mercado da beleza. O CCPL Barueri disponibiliza essa capacitação de forma totalmente gratuita, garantindo acesso à qualificação profissional para toda a população. Mantidos pela Prefeitura Municipal de Barueri, por meio da Secretaria de Desenvolvimento e Assistência Social (SADS), os Centros de Capacitação Profissional e Lazer (CCPL) oferecem mais de trinta opções de cursos e atividades gratuitas.

Escolha a unidade mais próxima de você e matricule-se já!

CCPL JOÃO RICARDO PELÚCIO ROSA

Culinária

Pão de queijo



INGREDIENTES

500 g de polvilho doce
1 ou 2 ovos
250 ml de leite integral
1/2 copo de óleo
1 colher (sopa) rasa de sal
1 pacote de queijo ralado parmesão
1 prato cheio (350 g) de queijo meia cura e/ou mussarela ralado no ralador (quanto mais queijo, mais gostoso o pão vai ficar)

MODO DE PREPARO

Primeiro, coloque o leite e o óleo em uma panela pra esquentar, desligue o fogo imediatamente assim que começar a ferver (você verá umas bolinhas do leite subindo). Em uma tigela grande, coloque o polvilho e o sal, e misture bem, logo em seguida, despeje o conteúdo da panela ainda quente, misture bem, primeiro com uma

colher e depois com a mão. Em seguida coloque o queijo ralado e um pouco do queijo do prato e também 1 ovo, continue misturando bem. Coloque o resto do queijo e verifique se a massa esta com uma textura boa, nem muito oleosa e nem muito seca. Se você sentir que está muito seca, coloque outro ovo, se ela ficar oleosa, coloque mais um pouco de polvilho. Essa massa deverá soltar da tigela e também da sua mão. Experimente a massa e veja se esta boa de sal, algumas pessoas gostam de colocar um pouco mais de sal. Agora é só fazer bolinhas e colocar na assadeira, deixando um pequeno espaço entre um pão e o outro. Não é necessário untar a assadeira. Deixe no forno em temperatura média (230°) até dourar um pouco. Dica: se sobrar muito, no outro dia pode tostar em um tostador.

Piscinões em operação podem se somar a novo projeto para reduzir enchente

O Piscinão da Vila Márcia, no Belval, em funcionamento desde meados de 2025, e o Piscinão do Jardim Silveira, em operação desde o início de 2026, poderão integrar um conjunto maior de obras voltadas ao combate às enchentes em Barueri e cidades vizinhas. A proposta prevê a construção de um novo reservatório no Rio Cotia e foi discutida em reunião realizada no dia 3 de junho entre os prefeitos de Barueri, Beto Piteri, de Carapicuíba, José Roberto, e de Jandira, Dr. Sato. O objetivo é ampliar as ações de prevenção e mitigação dos impactos causados pelas chuvas intensas, que frequentemente provocam alagamentos e transtornos à população da região. Os piscinões da Vila Márcia e do Jardim Silveira integram os investimentos realizados pela Prefeitura de Barueri para melhorar o sistema de drenagem urbana e aumentar a capacidade de retenção das águas pluviais.

Saiba mais

Em Barueri, a Prefeitura também executa as obras de alargamento das margens do Rio Cotia, no Jardim Maria Helena, na divisa com a Vila Lourdes, em Carapicuíba. Paralelamente a essa

intervenção, os gestores municipais avaliam que a implantação de um reservatório de grande porte no Rio Cotia pode contribuir para ampliar a capacidade de controle das cheias na região. Por se tratar de uma obra de grande complexidade e que demanda elevado volume de investimentos, o projeto dependerá da participação do Governo do Estado. Durante a reunião, os prefeitos alinharam as próximas etapas da proposta e deverão encaminhar um ofício conjunto ao governador Tarcísio de Freitas solicitando apoio para sua viabilização.

Piscinões em funcionamento

Construído na Avenida Alziro Soares, ao lado do Complexo Esportivo, o Piscinão do Jardim Silveira possui área aproximada de 24 mil metros quadrados, profundidade de 22 metros e capacidade para armazenar cerca de 120 mil metros cúbicos de águas pluviais, o equivalente a 120 milhões de litros.

Já o Piscinão da Vila Márcia está localizado às margens do Rio Barueri-Mirim, próximo à divisa entre o Jardim Silveira e o prolongamento da Avenida Antônio Bardella, via que interliga Barueri a Jandira.



Gêmeos
de 21/05 a 20/06

Abril se encerra com um capítulo completamente novo em sua vida amorosa. Algo ou alguém pode surgir inesperadamente no final do mês; mantenha os olhos e o coração abertos. Um período de profunda renovação está se abrindo para você. Pode parecer vertiginoso no início, mas é libertador.

Câncer
de 21/06 a 21/07

Pergunte a si mesmo se você está equilibrando o que dá e o que recebe em seus relacionamentos. Isso não é uma repreensão; é uma reflexão necessária. O amor também precisa ser justo. Haverá oportunidades reais este mês, mas elas exigirão que você tome a iniciativa.

Leão
de 22/07 a 21/08

Você recupera o brilho e a confiança que às vezes se perdem na rotina. Se você está solteiro, este é o seu momento de brilhar com autenticidade, sem a necessidade de artifícios. Grandes ideias e projetos ambiciosos encontram terreno fértil este mês.

Escorpião
de 22/10 a 21/11

Há uma energia direta e intensa disponível em sua vida amorosa. Se algo o incomoda, diga. Se você gosta de algo, diga também. A ambiguidade o cansa mais do que o protege. Este mês é um bom momento para abandonar projetos ou compromissos que não estão mais avançando.

Sagitário
de 22/11 a 21/12

Podem surgir tensões no amor, mas também pode surgir uma atração renovada por pessoas diferentes de você. Não fuja do que o desafia; pode ser exatamente o que você precisa. Você tem um surto de iniciativa que pode usar para lançar algo que vem planejando há algum tempo.

Capricórnio
22/12 a 21/01

Abril convida você a abandonar as expectativas que pesam demais sobre você. No amor, o controle excessivo pode ser sufocante. Confie no processo, mesmo que não saiba exatamente como ele vai terminar. Seu foco no que é sólido e duradouro é seu melhor trunfo neste mês.

Áries
de 21/03 a 20/04

Se você está solteiro, no final do mês sentirá seu lado mais curioso e comunicativo. Atreva-se a iniciar aquelas conversas que achava impossíveis. A Lua Nova em Áries marca um poderoso recomeço: anote três intenções específicas para este ciclo. Sua energia física está no auge do ano, mas sem descanso não haverá resultados.

Touro
de 21/04 a 20/05

Algo que ficou por dizer há muito tempo em seus relacionamentos mais próximos está tentando vir à tona. Não reprima isso; conversas honestas, embora desconfortáveis no início, são mais libertadoras do que difíceis. Seu corpo valoriza mais a consistência do que a intensidade. Crie uma rotina simples de exercícios e siga-a à risca

Virgem
de 22/08 a 22/09

Conversas pendentes com pessoas próximas virão à tona neste mês. Não as evite; encarar com calma o que precisa ser resolvido é mais saudável do que continuar adiando. É um bom momento para revisar e simplificar sua vida financeira: cancele assinaturas que não fazem mais sentido, organize documentos, atualize suas contas.

Libra
de 23/09 a 22/10

Seus relacionamentos importantes estão chegando a um ponto de virada: o que não está funcionando ficará bem claro. Este não é o momento de se esquivar, mas de expressar o que você sente. Há uma energia renovada para colaborações e projetos criativos.

Aquário
de 21/01 a 19/02

Um novo capítulo está se abrindo para você no amor. Os relacionamentos que realmente importam sobreviverão às mudanças; aqueles que não sobreviverem é porque já chegaram ao fim. Sua mente está especialmente ágil neste mês para tomar decisões que você vem adiando.

Peixes
de 20/02 a 20/03

Uma pressão interna que você vem carregando é aliviada neste mês. No amor, isso é perceptível: você está mais uma vez mais disponível emocionalmente, mais presente, mais você mesmo. A estabilidade é construída pouco a pouco, e este mês você se lembra disso claramente.



Imobiliária Jardins

Aqui o seu aluguel é garantido!

Locação



CASA - VILA SAO LUIZ BARUERI-SP

Ref: CA02980 Valor: 700
Próximo a escolas, ponto de ônibus, supermercados, posto de gasolina, lanchonetes, UBS, Hospitais, fácil acesso ao parque de Barueri, fácil acesso a estrada de Romeiros muito mais. 01 Dormitório, Sala, Cozinha, 01 Banheiro social, Área de serviço. Imóvel não é individual.



CASA EM BARUERI - CENTRO

Ref: CA00297 Valor: R\$ 2.000,00
02 Dormitórios, Sala, Cozinha, 01 Banheiro Social, Lavanderia e churrasqueira.



SALA - CENTRO BARUERI-SP

Ref: SA00387 Valor: R\$ 7.500,00
aproximadamente 100m², possuindo: 03 Salas, 02 Banheiros, Lavanderia, Recepção, Varanda.



CASA COMERCIAL - BARUERI-SP

Ref: CA02970 Valor: R\$ 3.000
03 Dormitórios, Sala, Sala de jantar, Cozinha, Banheiro Social, Área de serviço, Banheiro da Área de serviço, Garagem, Quintal. Edícula com 01 Dormitório, Cozinha, Banheiro Social, Varanda, Garagem.



CASA - JARDIM MARIA HELENA, BARUERI-SP

Referência: CA02883 Valor: R\$ 2.200,00
04 Dormitórios, Sala, Cozinha, 02 Banheiros, Área de Serviço, Varanda, 01 Vaga de Garagem. Total de área construída:



CASA - PARQUE VIANA BARUERI-SP

Ref: CA01991 Valor: R\$ 1.400,00
02 Dormitórios, Sala, Cozinha, Banheiro Social, 01 Vaga de Garagem. Água incluso o aluguel. 120,00 M² Construída. 300,00 M² Total.



CASA - VILA MORELLATO, BARUERI-SP

Ref: CA02938 Valor: R\$ 2.300
230M² Construída. Possui: 04 Dormitórios, Sala, Cozinha, 02 Banheiros, Área de serviço, 02 Área externas e 01 vaga de Garagem.



SALAO - JARDIM IRACEMA, BARUERI-SP

Ref: SL00408 Valor: R\$1.200,00
Possui: 01 Banheiro. Área construída: 20m



CASA - VILA SARGENTO, BARUERI-SP

Ref: CA01576 Valor: R\$ 1.800,00
02 Dormitórios, Sala, Cozinha, Banheiro Social, Área de serviço. Área Construída: 65m²



CASA - JARDIM TUPAN

Ref: CA02607 Valor: R\$ 2.300
01 Dormitório, Sala, Cozinha, Banheiro social, TV A cabo, Portão Automático e vaga de Garagem.



SALAO - JD. PAULISTA - BARUERI-SP

Ref: SL00412 Valor: R\$ 8.000,00
Salão com 01 cozinha, 01 copa, 01 banheiro para empregado, 02 banheiro (sendo 1 masculino e 1 feminino) e 01 churrasqueira. Área construída: 120m²



SALA - JD. SILVEIRA BARUERI-SP

Ref: SL00403 Valor: R\$ 3.400,00
Sala comercial possuindo: 01 Salão, 02 Banheiros. Área construída: 90m²



SALAO COMERCIAL

Ref: SL00407 Valor: R\$ 3.500,00
Salão aproximadamente 125m², 01 Cozinha, 02 Banheiros (sendo 01 masculino e 01 feminino).



Sala comercial

Ref: SA00401 Valor: R\$ 2.000
posuindo 01 banheiro social, possui varanda, e 01 copa. Área Construída 40M²



APTO - ALPHAVILLE

Ref: AP01646 Valor: R\$ 2.500,00
POSSUINDO: 01 Dormitório (sendo suite), Banheiro, Cozinha, 01 Vaga de garagem, Área de serviço, Incluindo Piscina, Churrasqueira, Salão de festas e Quadra esportiva



CASA - JARDIM SILVEIRA, BARUERI-SP

Ref: CA02974 Valor: R\$ 3.800,00
3 Dormitórios (sendo 1 suite), sala, sala de jantar, cozinha, copa, 03 banheiros, 02 sacadas, área de serviço, 1 vaga pra Garagem. Salão 100 m² no terceiro andar. Área útil: 306,00m²



SALA - JARDIM SAO PEDRO-BARUERI-SP

Ref: SA00335 Valor: R\$ 1.700,00
03 Salas, 02 Banheiros. Área construída: 100m²

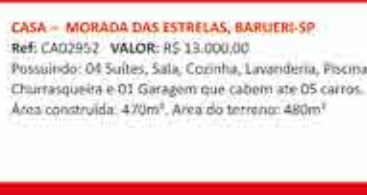

CASA - MORADA DAS ESTRELAS, BARUERI-SP

Ref: CA02952 VALOR: R\$ 13.000,00
Possuindo: 04 Suítes, Sala, Cozinha, Lavanderia, Piscina, Churrasqueira e 01 Garagem que cabem ate 05 carros. Área construída: 470m², Área do terreno: 480m²



APTO - RAPOSO TAVARES, SAO PAULO-SP

Ref: AP01822 Valor: R\$ 1.200,00
02 Dormitórios, Sala, Cozinha, 01 Banheiro, Lavanderia e 01 quintal.



CASA - JARDIM MARIA HELENA, BARUERI-SP

Ref: CA02883 Valor: R\$ 2.600,00
POSSUINDO: 01 Dormitório (sendo suite), Sala, Banheiro, Área de serviço, 02 Vagas de Garagens.

Venda



CASA - SANTANA DE PARNAIBA - ALPHAVILLE

Ref: CA02788 Valor: R\$ 4.500.000,00
Com 5 suítes, sala para 3 ambientes, lareira, ar condicionado, espaço gourmet, piscina e demais dependências. Área Construída: 630m



APTO - GUARUJA - SP

Ref: AP01827 Valor: R\$ 400.000,00
Apartamento na Região Brunella, há 800 metros da praia, mobiliado, 3 dormitórios, sendo 1 suite, sala para 2 ambientes, terraço, cozinha americana, despensa, lavabo, ar condicionado, área de serviço, 2 banheiros e 1 vaga de garagem. Prédio com interfone, portão automático, churrasqueira. Área total: 95m²



CASA JARDIM CAMILA, JANDIRA-SP

Ref: CA02701 Valor: R\$ 330.000,00
Possui 02 casas. Casa 01: 01 dormitórios, 01 banheiro, sala de estar, 02 vagas de Garagem e 01 lavanderia. Casa 02 Esta em construção. 02 dormitórios sendo: 01 suite com closet, sala, cozinha, 01 banheiro social. Área construída: 212m²

CASA: Parque dos Camargo, BARUERI- SP



Ref: CA01168 Valor: 1.500,00
Próximo a ponto de ônibus, Farmácias, mercados, posto de Gasolina, restaurantes, pronto socorro, Bancos, escolas e muito mais. 01 Dormitório, Sala, Cozinha, Banheiro Social, Lavanderia, 01 Vaga de Garagem



CASA - JARDIM MUTINGA, BARUERI-SP

Ref: CA02697 Valor: 500.000,00
CASA 01 POSSUÍ: Sala, 02 dormitórios, 01 banheiro, cozinha, 02 vagas na Garagem. CASA 02: Possui 03 cômodos. Área construída: 240m.



SALA - Alphaville Centro Industrial

Ref: SA00402 Valor: 499 Mil
01 Garagem, Sacada, Banheiro, Ar condicionado, Portão Automático, Telefone. Área construída: 49m²



PONTO - BARUERI-CENTRO

Ref: PT00032 Valor: R\$ 150.000,00
Possuindo: 01 sala



CASA - CIDADE DAS FLORES, OSASCO-SP

Ref: CA02379 Valor: R\$650.000,00
03 Dormitórios (sendo 01 suite) 01 Sala, 04 Banheiros, 01 Escritório e 2 Vagas de Garagem. Área construída: 742m²



CASA - JARDIM BARUERI

Ref: CA02595 Valor: 830.000,00
04 Dormitórios (Sendo 01 Suite), 02 Sala (01 de Jantar, 01 para TV), 03 Banheiros, 04 Vaga de Garagem. Metragem: 232m².



CASA - JARDIM BELA VISTA-ITAPEVI

Ref: CA02548 Valor: R\$ 230.000,00
02 Dormitórios (sendo 01 suite), 01 Sala, Banheiro Social, Lavanderia, 02 Vagas de Garagem, Quintal. Área total: 150,00 M²



CASA - JARDIM BARUERI

Ref: CA02595 Valor: 830.000,00
04 Dormitórios (Sendo 01 Suite), 02 Sala (01 de Jantar, 01 para TV), 03 Banheiros, 04 Vaga de Garagem. Metragem: 232m²

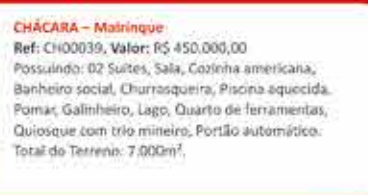

CHACARA - Matrinque

Ref: CH00039, Valor: R\$ 450.000,00
Possuindo: 02 Suítes, Sala, Cozinha americana, Banheiro social, Churrasqueira, Piscina aquecida, Pomar, Galinheiro, Lago, Quarto de ferramentas, Quiosque com trio mineiro, Portão automático. Total do Terreno: 7.000m².

CASA: Refúgio dos Bandeirantes SANTANA DE PARNAIBA- SP



Ref: CA02978 Valor: 500.000,00
Excelente localização! Próxima a escolas, supermercados, pontos de ônibus, academias, lanchonetes e muito mais. 3 Quartos (sendo 1 suite), Sala, Cozinha, 04 banheiros, e área de lazer como piscina e churrasqueira.

SALAO - CENTRO, BARUERI-SP



Ref: SL00414 Valor: 8.000,00
Imóvel em frente ao Terminal Rodoviário de Barueri, Fácil acesso a CPTM, vários tipos de comércio como lanchonetes, lojas de roupas, loja de calçados, lotérica, farmácias, Bancos e muito mais. 01 Salão aproximadamente 150M², 02 banheiros.