▪ TECNOLOGIA » Pág. 06

4 trabalhos que a Inteligência Artificial está criando e como se preparar para eles

▪ CARAGUATATUBA » Pág. 05

Prefeitura de Caraguatatuba promove limpeza de valas de drenagem no Porto Novo

▪ TAUBATÉ » Pág. 05

Atleta Taubateana garante duas pratas nos Jogos da Juventude 2023

Jornal NC

Notícias da Cidade

O Jornal Notícias da Cidade circula na Região Oeste da Grande São Paulo, Capital, Vale do Paraíba e Litoral Norte
Ano 14 Ed. Nº 480 | www.jornalnc.com | /JornalNC

▪ POLÍTICA » Pág. 02

Lula assina demarcação de duas terras indígenas na Amazônia

Territórios homologados ficam nos estados do Acre e do Amazonas

No Dia da Amazônia, comemorado o presidente Luiz Inácio Lula da Silva assinou a demarcação de duas novas terras indígenas no país, última etapa antes da regularização final das áreas. Foram homologados pelo presidente os territórios de Rio Gregório, em Tarauacá, no Acre, área de ocupação tradicional dos povos Katukina e Yawanawá, com mais de 187,1 mil hectares, e de Acapuri de Cima, em Fonte Boa, no Amazonas, caracterizado como de ocupação do povo Kokama, que tem mais de 18,3 mil hectares. "Proteger nossos territórios é garantir nossas vidas indígenas, assegurar nossa diversidade e enfrentar as emergências climáticas", destacou a ministra dos Povos Indígenas, Sonia Guajajara. Ela voltou a enfatizar o papel das áreas indígenas na proteção da floresta. "

▪ BARUERI » Pág. 04

Barueri estima quase 3 mil integrantes no desfile cívico de 7 de setembro deste ano

Com o tema "Fraternidade: o nosso olhar sobre o outro", a Prefeitura de Barueri, por meio da Secretaria de Cultura e Turismo em conjunto com as demais Secretarias e entidades municipais e estaduais, estima realizar na quinta-feira, 7 de setembro, um grandioso desfile cívico com 2.990 integrantes neste ano. A celebração pelo 221º aniversário do Dia da Independência começará às 8h, com Hasteamento dos Pavilhões, na Câmara Municipal, na alameda Wagih Salles Nemer, 200 - Centro. Na sequência, às 8h15, acontecerá a revista à tropa em carro chivunk, na avenida Guilherme Pereira Guglielmo. O desfile cívico está previsto para início às 8h30, em frente ao Ginásio Poliesportivo José Corrêa, com a Secretaria de Segurança Urbana e Defesa Social (SSUDS), representada por integrantes da GCM (Guarda Civil Municipal) e Inspetoria de Administração e Logística da Guarda, Divisão do Corpo Musical Maestro Moni.

▪ ITAPEVI» Pág. 04

Guarda Municipal de Itapevi celebra 26 anos

▪ BARUERI » Pág. 04

Barueri conquista o 1ª lugar em Economia e o 6ª no ranking geral do Connected Smart Cities

▪ CARAPICUÍBA » Pág. 04

Programa Meu Bairro Melhor avança pela cidade de Carapicuíba

▪ SANTANA DE PARNAÍBA » Pág. 04

Central Municipal de Indicadores recebe visita dos estudantes de Medicina da UNIP Alphaville

▪ INTERNACIONAL » Pág. 03

Mercosul apresenta resposta às demandas da União Europeia para acordo de livre comércio

▪ COTIA » Pág. 04

Setembro Amarelo: Cotia terá programação especial para marcar a prevenção ao suicídio

O mês de setembro é conhecido como o 'Mês de Prevenção ao Suicídio' ou 'Setembro Amarelo' e tem como Dia Mundial de Prevenção ao Suicídio o dia 10.

▪ ENTRETENIMENTO » Pág. 11

Parque aquático Thermas da Mata tem ingressos promocionais

O parque aquático Thermas da Mata , em Cotia, a cerca de 30 minutos da capital paulista, oferece ingresso promocionais. Durante a campanha, os visitantes podem adquirir ingressos com tarifa fixa no valor de R$ 54,90

▪ INTERNACIONAL » Pág. 03

O Reino Unido vai acrescentar o grupo Wagner à lista de organizações terroristas

▪ POLÍTICA » Pág. 02

Câmara aprova limite para juros no cartão de crédito e Desenrola

▪ INTERNACIONAL » Pág. 03

Uso de moedas locais vai agilizar comércio e reduzir custos no Brics

▪ POLÍTICA » Pág. 02

Lula assina decreto que amplia destinação de terras públicas federais

▪ INTERNACIONAL » Pág. 03

Dois mortos e milhares de deslocados devido a tempestade na China

▪ POLÍTICA » Pág. 02

Minirreforma eleitoral e Desenrola são destaque da semana na Câmara

▪ INTERNACIONAL » Pág. 03

Dragagem de areia está 'esterilizando' fundo do oceano, alerta ONU

Acesse o Portal
www.jornalnc.com
Assine nossa newsletter e receba o Jornal nc em seu email! É grátis!

Nos siga no Instragram e fique atualizado com notícias diariamente!

Lula assina demarcação de duas terras indígenas na Amazônia

Territórios homologados ficam nos estados do Acre e do Amazonas

No Dia da Amazônia, comemorado o presidente Luiz Inácio Lula da Silva assinou a demarcação de duas novas terras indígenas no país, última etapa antes da regularização final das áreas. Foram homologados pelo presidente os territórios de Rio Gregório, em Tarauacá, no Acre, área de ocupação tradicional dos povos Katukina e Yawanawá, com mais de 187,1 mil hectares, e de Acapuri de Cima, em Fonte Boa, no Amazonas, caracterizado como de ocupação do povo Kokama, que tem mais de 18,3 mil hectares. "Proteger nossos territórios é garantir nossas vidas indígenas, assegurar nossa diversidade e enfrentar as emergências climáticas", destacou a ministra dos Povos Indígenas, Sonia Guajajara. Ela voltou a enfatizar o papel das áreas indígenas na proteção da floresta. "Nós, povos indígenas, guardiões da Mãe Terra, somos 5% da população mundial, mas protegemos 82% da biodiversidade do mundo. E boa parte desta preservação está dentro do território amazônico", afirmou. "Se estamos realizando esse bem comum, protegendo a vida na Terra, precisamos ter nossas vidas e direitos garantidos", completou. Paralisada ao longo do governo do Bolsonaro, a demarcação de terras indígenas foi retomada no atual do governo.

Além das áreas desta terça-feira, o presidente Lula já havia assinado a demarcação de seis territórios em abril deste ano. Na ocasião, foram homologados os territórios de Arara do Rio Amônia, no Acre, Kariri-Xocó, em Alagoas, Rio dos Índios, no Rio Grande do Sul, Tremembé da Barra do Mundaú, no Ceará, Avá-Canoeiro, em Goiás, e Uneiuxi, no Amazonas. Atualmente, constam dos registros da Fundação Nacional dos Povos Indígenas (Funai) 761 terras indígenas. Essas áreas representam aproximadamente 13,75% do território brasileiro, estando localizadas em todos os biomas, sobretudo na Amazônia Legal. Desse total, 475 estão regularizadas, oito homologadas, 73 declaradas. Há 44 áreas delimitadas e há 137 em estudo para demarcação.

Além disso, há cerca de 478 reivindicações de povos indígenas em análise prévia na Funai, ainda sem processos em curso. Durante o evento, o presidente Lula também anunciou uma série de ações fundiárias, incluindo a retomada da Câmara Técnica de Destinação e Regularização Fundiária de Terras Públicas Federais Rurais, para avançar na destinação social de cerca de 50 milhões de hectares de terras federais ainda não destinadas, uma área equivalente ao tamanho da Espanha.

Câmara aprova limite para juros no cartão de crédito e Desenrola

O texto também contém as regras do programa de renegociação de dívidas Desenrola Brasil

Em votação apertada, os senadores aprovaram o projeto de lei que restabelece o chamado voto de qualidade para o Conselho Administrativo de Recursos Fiscais (Carf). Foram 34 senadores favoráveis e 27 contrários. O voto de qualidade significa que, em caso de empate em julgamento, o presidente do Carf, órgão vinculado ao Ministério da Fazenda que julga dívidas dos contribuintes com a Receita, dá o voto de desempate. Em caso do uso do voto de desempate, serão excluídas multas e juros cobrados dos contribuintes. Em 2020, o governo anterior aprovou medida que acabava com esse voto qualificado, fazendo com que o empate favorecesse a vitória para o contribuinte. Em janeiro deste ano, o governo publicou a Medida Provisória (MP) 1.160, que devolveu o voto de desempate em decisões do Carf. Sem ser votada a tempo pelo Congresso, a MP perdeu a validade em 1º de junho e foi substituída

pelo projeto de lei. Com a volta do voto de desempate, o Ministério da Fazenda estima que vai permitir um reforço de R$ 60 bilhões por ano aos cofres públicos.

Jornal NC
www.jornalnc.com
EDITORIAL

Diretor de Redação
Wellhington Luiz V. de Oliveira
contato@jornalnc.com

Gráfica: Mar Mar Gráfica
Periodicidade: Semanal

Circulação
Grande São Paulo: Barueri e Santana de Parnaíba, onde está localizado o distrito de Alphaville; Carapicuíba e Cotia, onde está situado o distrito da Granja Viana; além das cidades de Osasco, Jandira, Itapevi, --, Pirapora do Bom Jesus, Vargem Grande Paulista, São Roque e Embu das Artes.

Vale do Paraíba e Litoral Norte: São José dos Campos, Aparecida, Caçapava, Taubaté, Campos do Jordão, Santo Antônio do Pinhal, São Bento do Sapucaí, Ubatuba, Caraguatatuba, São Sebastião e Ilhabela.

Jornal Notícias da Cidade
CNPJ: 17.813.895/0001-86
IE: 206.308.602.110
Registro Oficial Sob N° 086.597

Endereço
Edifício Beta Trade
Rua Caldas Novas, 50, Sala 175,
Bethaville I, Barueri-SP
CEP 06404-301

Depto. Comercial: Paulo César
E-mail: paulocesar@jornalnc.com
Telefone: (11) 98476-9654

O Jornal Notícias da Cidade não se responsabiliza pelas matérias assinadas, sendo que as mesmas, não expressam necessariamente a opinião do Jornal. Os colaboradores e colunistas não possuem vinculo empregatício com o Jornal Notícias da Cidade.

Lula assina decreto que amplia destinação de terras públicas federais

Decreto assinado pelo presidente Luiz Inácio Lula da Silva, em evento no Palácio do Planalto, retoma a Câmara Técnica de Destinação e Regularização Fundiária de Terras Públicas Federais Rurais, sob a coordenação do Ministério do Desenvolvimento Agrário e Agricultura Familiar (MDA). A medida, anunciada em ato para celebrar o Dia da Amazônia, tem como objetivo acelerar e ampliar a destinação de terras públicas federais, visando especialmente a criação de novas unidades de conservação, demarcação de terras indígenas e regularização de agricultores familiares. A comemoração também contou com a homologação de mais duas terras indígenas. Segundo o Palácio do Planalto, o decreto altera a composição da Câmara Técnica e estabelece essa instância como de caráter deliberativo sobre a destinação de terras públicas. Com a inclusão de novos órgãos, amplia-se a participação de instituições com competências relacionadas ao tema, democratizando a instância de decisão da destinação das terras públicas. "Começamos por dar o destino correto à terra, pois ela que sustenta a vida, o homem e a floresta. A União tem na Amazônia Legal nada menos do que 50 milhões de hectares de terras públicas. É o equivalente a uma Espanha inteira em meio à floresta. Não faz sentido que o Poder Público não dê um destino claro a esse verdadeiro país dentro de outro país", afirmou o presidente Lula. **Uso social**

Além do MDA, fazem parte da Câmara Técnica de Destinação e Regularização Fundiária de Terras Públicas Federais

Rurais os ministério do Meio Ambiente (MMA), dos Povos Indígenas (MPI), a Secretaria de Patrimônio da União (SPU), o Instituto Nacional de Colonização e Reforma Agrária (Incra), o Serviço Florestal Brasileiro (SFB), o Instituto Chico Mendes de Conservação da Biodiversidade (ICMBio) e a Fundação Nacional do Povos Indígenas (Funai). Já o Ministério da Justiça e Segurança Pública e o Ministério da Igualdade Racial são membros consultivos do colegiado. A principal atribuição da Câmara Técnica é apreciar e deliberar sobre a destinação de áreas para a projetos relacionados à criação de unidades de conservação, demarcação de terras indígenas e quilombolas, reforma agrária, concessões florestais, regularização de povos e comunidades tradicionais e pequenos agricultores.

Minirreforma eleitoral e Desenrola são destaque da semana na Câmara

O Senado e a Câmara dos Deputados vão reduzir o nível de trabalho nesta semana devido ao feriado da Independência,. Apesar disso, deverá ser apresentado, na Câmara, o projeto de minirreforma eleitoral, que deve ser aprovado no mesmo dia pelo grupo de trabalho criado para alterar a legislação eleitoral brasileira. A expectativa dos parlamentares é votar a matéria nos plenários da Câmara e do Senado e sancionar o texto até o dia 5 de outubro para que as regras possam valer nas eleições municipais de 2024. Isso porque a lei exige que qualquer mudança nas regras eleitorais deve ser sancionada um ano antes do próximo pleito. Uma reunião fechada entre os integrantes do grupo de trabalho da minirreforma eleitoral foi marcada para para discutir os temas que estarão presentes no projeto. O relator, deputado federal Rubens Pereira Júnior (PT-MA), prometeu não abordar temas polêmicos ou que possam causar forte oposição. Segundo ele, a ideia é fazer "pequenos ajustes" com objetivo de "aperfeiçoar o processo".

Mercosul apresenta resposta às demandas da União Europeia para acordo de livre comércio

Chanceler Mauro Vieira afirma estar otimista com negociações, mas diz que não pode dar "nenhuma garantia de que os europeus vão aceitar" a posição sul-americana

O Itamaraty apresentou à União Europeia, em nome de todo o Mercosul, uma resposta inicial às demandas do bloco europeu que estão barrando a implementação de um acordo de livre comércio entre os dois grupos. Governo brasileiro descobriu que o país "já adiantou aos europeus uma primeira reação às demandas apresentadas pelo bloco" durante uma reunião virtual realizada na semana passada. Uma nova reunião entre negociadores técnicos dos dois grupos, desta vez presencial, foi então marcada para o dia 15 de setembro, em Brasília. Na ocasião, o Mercosul vai apresentar a resposta final, detalhada.

O ministro das Relações Exteriores, Mauro Vieira, que estava otimista com a reunião, mas que não poderia "dar nenhuma garantia de que a União Europeia vai aceitar" a resposta sul-americana. Em entrevista à empresa pública de comunicação EBC, ele disse que a intenção do Brasil é continuar negociando. O Brasil lidera as negociações pelo Mercosul porque ocupa a presidência rotativa do bloco até dezembro de 2023.

Demandas europeias

Os blocos fecharam as bases do acordo de livre comércio em 2019, depois de mais de 20 anos de negociações. Mas em março deste ano, a União Europeia enviou uma "side letter", uma espécie de adendo ao texto original, ao Mercosul colocando novas condições ambientais para a ratificação do tratado. As novas demandas europeias incluem a aplicação de sanções e restrições ao comércio entre os blocos em caso de desmatamento e desrespeito ao meio ambiente.

O Reino Unido vai acrescentar o grupo Wagner à lista de organizações terroristas

A medida será apresentada ao Parlamento e tornará crime o apoio à organização

O Governo britânico vai acrescentar o grupo mercenário russo Wagner à sua lista de organizações terroristas. Segundo os meios de comunicação do Reino Unido, a ministra do Interior Suella Braverman deverá apresentar a medida ao Parlamento. "O Wagner é uma organização violenta e destrutiva que tem atuado como um instrumento militar no estrangeiro para a Rússia de Vladimir Putin", afirmou Braverman, segundo o Daily Mail. "Enquanto o regime de Putin decide o que fazer com o monstro que criou, as atividades desestabilizadoras do Wagner continuam a servir os objetivos políticos do Kremlin", acrescentou. O ministro do Interior britânico tem o poder de proscrever uma organização que considere estar envolvida em atos de terrorismo. A medida, que já se aplica ao grupo Estado Islâmico e à organização jihadista Al-Qaeda, torna crime o apoio a esta organização. "O Wagner esteve envolvido em pilhagens bárbaras,

torturas e assassínios", afirmou Braverman ao Daily Mail. "É por isso que estamos a ilegalizar esta organização terrorista e a continuar a ajudar a Ucrânia tanto quanto possível na sua luta contra a Rússia", acrescentou, referindo que o grupo de mercenários é também "uma ameaça à segurança global". Em julho, Londres já tinha anunciado sanções contra 13 pessoas e organizações ligadas ao Wagner em África, acusando-as de crimes de guerra.

Uso de moedas locais vai agilizar comércio e reduzir custos no Brics

O uso de moedas locais para as relações comerciais entre países integrantes do Brics vai agilizar o comércio e reduzir custos internacionais. A afirmação foi feita pelo ministro das Relações Exteriores, Mauro Vieira, durante o Programa Bom Dia, Ministro, produzido pela Empresa Brasil de Comunicação (EBC).

Após a participação no programa, Mauro Vieira disse que, havendo responsabilidade dos países com relação a suas contas nacionais, o uso de moedas locais nas relações comerciais, também, vai ajudar no fortalecimento de suas moedas. "Mas, claro, isso dependerá das contas nacionais e do volume de comércio", explicou. A fim de viabilizar o uso de moedas locais nas relações comerciais entre países do Brics (grupo formado por Brasil, Rússia, Índia, China e África do Sul), foi determinado aos ministros da economia que "estudem mecanismos que possam levar à liquidação do comércio bilateral em suas moedas nacionais". Dessa forma, o Brasil, em suas operações internacionais de comércio, poderá pagar em Reais. E, do outro lado, quando exportam, os outros países poderão receber em moedas nacionais. "Isso é um passo importantíssimo porque agiliza o comércio e, sobretudo, reduz os custos internacionais de pagamentos de transferência". Ele lembrou que a busca por uso de moedas locais para esse tipo de comércio já havia sido tentado pelo presidente Luiz Inácio Lula da Silva durante outros mandatos presidenciais. "Isso não é uma novidade. Nos dois primeiros mandatos, o presidente lula também perseguiu o mesmo objetivo, e o primeiro acordo foi assinado por volta de 2005 com a Argentina. Esse acordo possibilita que o pagamento do comércio bilateral seja feito nas nossas moedas locais. Ele continua com esse objetivo, promovendo-o agora no Brics", disse o ministro. Ele reiterou que não se trata da criação de uma nova moeda. "Não é isso.

É fazer a liquidação do comércio, eliminando custos de transferências internacionais, custos bancários. É, sem dúvida nenhuma, uma iniciativa muito importante que vai agilizar e baratear o comércio", acrescentou ao esclarecer que a "triangulação de moedas" representa mais custos para os países.

Guerra

Durante o Bom Dia, Ministro, o chanceler brasileiro reiterou a posição brasileira, na busca pela solução no conflito entre Rússia e Ucrânia, no leste Europeu. "O Brasil é um dos poucos países que têm relações diplomáticas com todos os outros demais membros das Nações Unidas. Nessa condição, nós falamos com a Rússia e falamos com a Ucrânia. Isso é indispensável. A diplomacia é a arte de negociar. É arte de conversar, e o presidente Lula vem fazendo um apelo para que se fale mais de paz e menos de guerra", disse Mauro Vieira. O ministro acrescentou que a posição brasileira sempre foi contrária à guerra. Lula, lembrou o ministro, manifestava essa posição desde quando era ainda candidato. "Ele tem sempre feito um apelo, chamando atenção de que é impossível continuar falando apenas de guerra e vendo toda a destruição que acontece", disse Mauro Vieira ao negar que o Brasil tenha algum lado de sua preferência neste conflito.

Dois mortos e milhares de deslocados devido a tempestade na China

Dois bombeiros morreram depois de as águas da enchente terem arrastado um veículo dos bombeiros durante uma missão de resgate, informou a imprensa estatal. O Haikui varreu Taiwan como um tufão no início desta semana, deixando dezenas de feridos e milhares de casas sem energia. Entretanto, o Haikui enfraqueceu e converteu-se numa tempestade tropical quando atingiu Fujian, mas continuou a apresentar níveis recordes de chuva. A área mais afetada situa-se entre a costa e as montanhas do interior e é particularmente propensa a inundações, levando muita população, ao longo das décadas, a migrar para outras partes da China ou a deslocar-se para o estrangeiro. As autoridades fecharam escolas, suspenderam voos, pararam comboios e autocarros e enviaram dezenas de veículos de emergência em missões de resgate. Mais de 30 mil pessoas foram retiradas e as perdas económicas são estimadas em mais de 75 milhões de dólares, segundo a imprensa estatal chinesa. Partes de Fujian registaram chuvas superiores a 30 centímetros, quebrando recordes em toda a província. Na cidade de Fuzhou, 50 mil pessoas foram afetadas, entre as quais mais de 36 mil foram transferidas para abrigos. A China sofreu durante o verão algumas das chuvas mais fortes e inundações mais mortais dos últimos anos. Dezenas de pessoas morreram, inclusive em áreas montanhosas periféricas de Pequim.

Dragagem de areia está 'esterilizando' fundo do oceano, alerta ONU

Cerca de 6 bilhões de toneladas de areia são escavadas todos os anos do fundo do mar, em uma prática crescente que uma agência da Organização das Nações Unidas (ONU) disser ser insustentável e que pode destruir irreversivelmente a vida marinha. A areia é o recurso natural mais explorado no mundo depois da água, mas sua extração para utilização em setores como de construção é apenas vagamente gerida, o que levou a ONU a aprovar uma resolução no ano passado para promover uma mineração mais sustentável. As conclusões do Programa das Nações Unidas para o Meio Ambiente (Pnuma) coincidem com o lançamento de uma nova plataforma, "Marine Sand Watch", apoiada por financiamento do governo suíço, que monitora as atividades de dragagem usando rastreamento marinho e inteligência artificial. "A quantidade de areia que estamos retirando do ambiente é considerável e tem um grande impacto", disse Pascal Peduzzi, do Pnuma, em entrevista coletiva em Genebra. Apontando para a imagem de um navio que descreveu como um "aspirador de pó gigante", Peduzzi disse que tais embarcações estavam "basicamente esterilizando o fundo do mar, extraindo areia e triturando todos os microorganismos que alimentam os peixes". Em alguns casos, as empresas removem toda a areia até o leito rochoso, o que significa que "a vida pode nunca mais se recuperar", acrescentou Peduzzi. Embora globalmente os 6 bilhões de toneladas extraídos sejam inferiores à areia depositada anualmente pelos rios globais, em algumas áreas a remoção está ultrapassando as taxas de reposição.

Barueri estima quase 3 mil integrantes no desfile cívico de 7 de setembro deste ano

Na categoria Economia, Barueri liderou o 1º lugar em relação às cidades premiadas nos 11 eixos temáticos abordados

Com o tema "Fraternidade: o nosso olhar sobre o outro", a Prefeitura de Barueri, por meio da Secretaria de Cultura e Turismo em conjunto com as demais Secretarias e entidades municipais e estaduais, estima realizar na quinta-feira, 7 de setembro, um grandioso desfile cívico com 2.990 integrantes neste ano. A celebração pelo 221º aniversário do Dia da Independência começará às 8h, com Hasteamento dos Pavilhões, na Câmara Municipal, na alameda Wagih Salles Nemer, 200 - Centro. Na sequência, às 8h15, acontecerá a revista à tropa em carro chivunk, na avenida Guilherme Perereca Guglielmo. O desfile cívico está previsto para início às 8h30, em frente ao Ginásio Poliesportivo José Corrêa, com a Secretaria de Segurança Urbana e Defesa Social (SSUDS), representada por integrantes da GCM (Guarda Civil Municipal) e Inspetoria de Administração e Logística da Guarda, Divisão do Corpo Musical Maestro Moni. Depois da (SSUDS), o Arsenal de Guerra de São Paulo passará pela avenida com o blindado Guarani, cavalo mecânico militar, caminhão 4 x 4 e viatura Maruá. O 2º Batalhão de Suprimentos e a Secretaria de Assistência e Desenvolvimento Social (Sads), através do Programa Forças no Esporte (Profesp), seguirão a ordem do desfile.

Desfile motorizado

O cronograma da manhã do feriadão terá a participação do 20º Batalhão da Polícia Militar de São Paulo, que estará presente com viaturas, motos e policiais, assim como o 18º Grupamento do Corpo de Bombeiros (Oeste). O 18º GB, no entanto, desfilará com AB (caminhão de bombeiros), UR (viatura de resgate) e ASE (tipo de viatura pesada). A ordem estabelece ainda o desfile de 30 viaturas da GCM, 18 carros, motocicletas viaturas e de agentes de trânsito da Semurb (Secretaria de Mobilidade Urbana), além de veículos como a ambulância do Resgate Animal da Secretaria de Recursos Naturais e Meio Ambiente (Sema).

Cultura, educação e esportes

Décima a desfilar, a Secretaria de Cultura e Turismo apresentará os alunos dos cursos de circo, teatro, dança, música e artes. Na continuidade, a Secretaria da Família (Sefam) terá na avenida idosos do Parque da Maturidade José Dias da Silva e representantes do Programa Famílias Fortes, assim como a Secretaria dos Direitos da Pessoa com Deficiência (SDPD) estará presente com 110 integrantes, 20 vans e o cavalo Beedee, do Centro Municipal de Equoterapia. Desfilarão também Agentes Mirins da Defesa Civil de Barueri, com viaturas, e cerca de 1000 alunos de 12 escolas (2 Emeis e 10 Emefs), estudantes da Fieb Tech/ITBs e do Cursinho Pré Vestibular. A celebração do 7 de setembro em Barueri contará ainda com integrantes das secretarias da Mulher e de Esportes, e será encerrada com a participação dos Escoteiros Aventureiros e Desbravadores.

Vias fechadas para o evento

Em razão do desfile cívico, trechos da avenida Guilherme Perereca Guglielmo (sentido Centro) e da avenida Arnaldo Rodrigues Bittencourt (destino Aldeia de Barueri) serão fechados na área do evento. O bolsão de estacionamento em frente à Fatec será destinado a pessoas com mobilidade reduzida, assim com as demais vagas do local defronte ao Senai e Câmara Municipal serão voltadas ao uso por autoridades. O desvio (sentido Centro) poderá ser feito pela avenida Trindade ou rua Adelino Cardana. No destino Aldeia de Barueri, o condutor deverá seguir pela rua José Maria Balieiro e vias adjacentes. Durante o Hasteamento dos Pavilhões, na Câmara Municipal, nas imediações da alameda Wagih Salles Nemer, o bolsão de estacionamento será reservado e também será fechado para o público em geral. Será liberado após a solenidade.

Setembro Amarelo: Cotia terá programação especial para marcar a prevenção ao suicídio

O movimento tem como objetivo sensibilizar e conscientizar a população sobre o assunto e intensificar a divulgação dos canais de atendimento

O mês de setembro é conhecido como o 'Mês de Prevenção ao Suicídio' ou 'Setembro Amarelo' e tem como Dia Mundial de Prevenção ao Suicídio o dia 10. O movimento tem como objetivo sensibilizar e conscientizar a população sobre o assunto e intensificar a divulgação dos canais de atendimento, rede de apoio e serviços de saúde mental que atendem ao longo do ano. A Secretaria de Saúde de Cotia, por meio das equipes de saúde mental, realizará uma programação especial no dia 16, das 8h às 12h30, no Centro de Atenção Psicossocial (CAPS II e AD). As atividades são abertas ao público.

A programação do 'I Evento de Práticas Integrativas e Complementares – Saúde Mental' contará com palestras sobre: Setembro Amarelo e Saúde Mental e Práticas Integrativas na Promoção do Cuidado, além de atendimentos e vivências em: auriculoterapia, yoga, reiki, reflexologia, quick massage (massagem rápida) e arteterapia. "Falar sobre prevenção ao suicídio é uma das missões dos nossos CAPS e que realizamos todos os dias, todos os meses do ano. Mas o 'Setembro Amarelo' tem

um significado especial, pois mobiliza pessoas do mundo todo em torno do assunto. Falta de informação leva ao preconceito e ao agravamento dos casos de pessoas que precisam de ajuda", disse Soraya Moraes, coordenadora da Saúde Mental de Cotia. De acordo com a coordenadora da Saúde Mental Soraya, durante o mês 'Setembro Amarelo' as unidades de saúde dão mais visibilidade ao assunto e na divulgação da rede de apoio e de atendimento, como o Centro de Valorização da Vida (CVV), que atende 24h pelo número 188, por meio de uma equipe de apoio emocional e prevenção ao suicídio.

Programa Meu Bairro Melhor avança pela cidade de Carapicuíba

A Prefeitura, em conjunto com a Secretaria de Obras e Serviços Municipais, avança com os serviços de zeladoria pelos bairros da cidade. Através do "Programa Meu Bairro Melhor", as equipes estão realizando diversas reformas de bocas de lobos e galerias de águas pluviais. Os bairros com as intervenções são: Veloso, São Daniel, Jardim Gopiúva, Santa. Brígida, Vila Clara e Jardim Alice. Além dessas tarefas, a secretaria de obras também realiza a limpeza de bocas de lobo, roçagem, capinação, varrição, pintura de guias e cata-treco. A população da cidade também pode realizar o seu descarte consciente nos Ecopontos. Existem 6 equipamentos para realizar o descarte regular de entulho, madeira, móveis velhos e pneus. Confira os endereços e o horário de recebimento dos Ecopontos: Horário de recebimento de materiais: segunda a sexta-feira, das 8h30 às 16h30 e sábado, das 8h30 às 11h30. Ecoponto Jandaia – Estr. do Gopiúva, 1557, Ecoponto Santa Brígida – R. Peruíbe, 4 – Telefone: 4186-2668, Ecoponto Veloso – Av. Jatobá, 576 - Telefone: 4167-6806, Ecoponto e Regional Cohab – Av. Brasil, 292 – Telefone: 4184-1179, Ecoponto Aldeia – R. José Ailton de Camargo, 75 – Telefone: 4184-3867, Ecoponto Ariston – Av. Comendador Dante Carraro, 333 – Telefone: 4183-6864

Guarda Municipal de Itapevi celebra 26 anos

Garantir a segurança do cidadão, da cidade e dos equipamentos públicos são algumas das tarefas da GCM (Guarda Civil Municipal) de Itapevi, que celebrou, 26 anos de existência. A solenidade comemorativa aconteceu na Arena Parque, na Vila Nova, e reuniu cerca de 1 mil participantes entre agentes de segurança da região, familiares, autoridades e amigos da corporação. Foram entregues medalhas decenais para os GCMs que completaram 10 e 20 anos de serviço, além de medalhas de mérito por ocorrências de destaque e bons serviços prestados aos munícipes. Os GCMs que receberam as medalhas de 10 e 20 anos de serviços prestados foram Adilson Aparecido de Lima, Anderson Mariano, Ariane Grace Cruz Santana dos Santos, José Wilson da Costa Ferreira, Mardonio Oliveira Martins, Milton Antônio de Oliveira, Raimundo Cláudio Pereira Lopes, Roseli Petrucci, Sebastião Gomes e Wilson Jose Costa. Foi realizada também uma homenagem póstuma à subinspetora Vanda Maria Rocha Alves (falecida aos 66 anos) com a entrega de medalha de honra ao mérito aos familiares. Também foram homenageados com medalhas de láurea de mérito pessoal Guardas que se destacaram no atendimento de ocorrências e serviços prestados nos anos de 2022 e 2023. Foram eles Adriano do Nascimento, Alexandre Makei de Almeida, Antônio Lourenço de Sousa Silva Moretti, Carlos Felipe Eloi dos Santos, Diego Oliveira de Andrade, Elaine Francisco da Silva, Erik García Marinho Teixeira, Flávia Aparecida Rissi, Flávio de Oliveira Porto, Henrique Orlando da Silva, Jedisson Ferreira da Silva, Joel de Jesus Guilherme Junior, José Carlos Batista Santos, Leandro Roberto Gomes Alves, Lincoln de Aguiar Gomes, Luciana da Penha Sousa Pereira, Luiz Antônio Fonseca Góes, Magda Cristina Sanches de Souza, Marcio Silva dos Santos, Nivaldo José dos Santos, Odair Maia, Ronaldo Eustáquio Olímpio Gomes, Tiago Santana de Araújo, Walmir Marques de Souza, Willian Farias Santos e Willian Kiyoshi Souza. Sobre a GCM. Foi criada em 5 de setembro de 1997, sob a Lei Complementar nº 3. O efetivo da GCM é composto, atualmente, por 216 agentes em seu efetivo, 42 veículos (entre carros e motocicletas), 8 cães policiais, além de bases comunitárias fixas, nos bairros de Amador Bueno (Praça Paulo França), Vila Dr. Cardoso (Rua André Cavanha), Centro (Terminal Rodoviário) e móveis situados na região central. Atualmente, a corporação conta ainda com o COI (Centro de Operações Integrada), no Jardim Santa Rita, que coordena todas as ações da Guarda diretamente do prédio da Secretaria de Segurança e Mobilidade Urbana. A GCM tem como objetivo principal atuar na proteção da população, patrulhamento comunitário, desenvolvimento de ações de prevenção à violência e ao crime, ordenamento de tráfego, além de garantir o bem-estar e a ordem pública.

Barueri conquista o 1ª lugar em Economia e o 6ª no ranking geral do Connected Smart Cities

O desfile cívico está previsto para início às 8h30, em frente ao Ginásio Poliesportivo José Corrêa

Barueri se destacou na 9ª edição do Connected Smart Cities (CSC) ao conquistar o 1º lugar na categoria Economia e a 6ª colocação no ranking geral das cidades mais inteligentes e conectadas do Brasil. O evento, realizado no dia 4 de setembro no Centro de Convenções Frei Caneca, na Capital paulista, reuniu representantes dos 656 municípios incluídos no estudo elaborado pela Urban Systems, em parceria com a Necta, envolvendo empresas, entidades e governos em uma plataforma com o intuito de mapear as cidades com maior potencial de desenvolvimento. Na categoria Economia, Barueri liderou o 1º lugar em relação às cidades premiadas nos 11 eixos temáticos abordados, englobando 14 indicadores relativos ao crescimento econômico de diferentes setores relevantes à cidade (no sentido inteligente), renda da população, a sustentabilidade econômica do município, origem da receita e proporção do número de empregos disponíveis. "Essa premiação é um incentivo para a nossa cidade, mas especialmente aos nossos colaboradores, que no dia a dia atuam nos serviços municipais, e aos empreendedores, por acreditarem em Barueri assim como acreditamos neles. Esse prêmio nos estimula a aprimorar as nossas políticas públicas e verificarmos onde podemos melhorar para beneficiar ainda mais a nossa população", disse o secretário de Saúde, Milton Monti, ao receber as premiações e representar a cidade que também se classificou em 6º lugar na categoria Saúde e em 11º lugar no eixo Educação. "É muito representativo receber esses prêmios porque é um reflexo do trabalho que vem sendo desenvolvido em Barueri. Nossos administradores estão sempre à frente, colocam a eficiência no serviço público, além de aumentar e incentivar as oportunidades das empresas se instalarem e permanecerem na cidade, oferecendo toda infraestrutura e segurança", complementou o secretário de Finanças, Gustavo César, também presente na entrega.

Central Municipal de Indicadores recebe visita dos estudantes de Medicina da UNIP Alphaville

A Prefeitura de Santana de Parnaíba recebeu na última segunda-feira, (21/08), a visita de dois professores e 50 estudantes de medicina da Universidade Paulista de Alphaville (UNIP). O objetivo dos representantes incluiu conhecer o trabalho desenvolvido pelo sistema Power BI, especificamente na área da saúde. Durante a visita, os alunos e professores assistiram a uma apresentação sobre o funcionamento do monitoramento de dados na saúde. Na ocasião também conheceram a Central Municipal de Indicadores e viram na prática como funcionam os painéis do sistema BI, além de dialogarem com os profissionais da área para sanar dúvidas. Entre os dados de Saúde analisados pelo BI, estão a identificação do tempo de espera pelos pacientes e dos atendimentos realizados pelos profissionais, o mapeamento de pontos que necessitam de maior atenção dos Agentes Comunitários e a necessidade de aumento no corpo dos servidores para melhorar a oferta do serviço público.

Prefeitura de Caraguatatuba promove limpeza de valas de drenagem no Porto Novo

A operação é conduzida pela Secretaria de Serviços Públicos (Sesep), com apoio de uma escavadeira PC

A Prefeitura de Caraguatatuba está promovendo a limpeza de uma vala de drenagem paralela à rua Yoshiso Shibata, no bairro Porto Novo, região Sul da cidade. A operação é conduzida pela Secretaria de Serviços Públicos (Sesep), com apoio de uma escavadeira PC. O trabalho da equipe, iniciado na terça-feira (05/09), consiste em limpar as margens e aprofundar a calha da vala para melhorar o escoamento de águas pluviais. A equipe que trabalha no local acredita a operação no local já tenha terminado. Todos os bairros do município cortados por rios, córregos e valas vêm recebendo com frequência esse tipo de serviço. O objetivo da secretaria é trabalhar de forma preventiva durante todo o ano para evitar inundações e alagamentos em períodos de chuvas fortes.

Atleta Taubateana garante duas pratas nos Jogos da Juventude 2023

Camila fez sua melhor marca nos 800m, com o tempo de 2”16’09, garantindo a sua primeira medalha de prata nos Jogos da Juventude 2023

A jovem atleta taubateana Camila Jessie conquistou duas medalhas de prata nos Jogos da Juventude 2023. A competição está acontecendo na cidade de Ribeirão Preto (SP) até o dia 16 de setembro, e reúne os melhores atletas do Brasil, representando os estados. Camila fez sua melhor marca nos 800m, com o tempo de 2″16’09, garantindo a sua primeira medalha de prata nos Jogos da Juventude 2023. No dia 4, a jovem atleta subiu mais uma vez no pódio pela segunda colocação no revezamento 4x400m misto. Ela é atleta da equipe Atletismo Taubaté, contemplada pelo Fadat (Fundo de Assistência ao Desporto Amador de Taubaté). Camila está representando o Estado de São Paulo e garantiu sua vaga para a competição nacional devido aos bons resultados nos últimos Jogos Escolares Estaduais. Em 2022, Camila também participou dos Jogos da Juventude, mas acabou com o quarto lugar em duas provas. “A sensação de subir no pódio é gratificante, de dever cumprido, mas sempre querendo mais e melhorar. Eu

almejo chegar numa seleção brasileira e tentar sempre medalhar nas competições internacionais”. Camila disse, ainda, que essas conquistas só foram possíveis graças ao apoio do técnico, João Carlos Elisiário, e de seus pais. A jovem atleta, de 17 anos, tem passagem pelas escolinhas de iniciação do Atletismo Taubaté e pelo EAFI (Escola de Atletas e Formação Integral) da Prefeitura de Taubaté.

Prefeitura entrega uniformes para os profissionais do Hospital de Clínicas de São Sebastião

A Prefeitura de São Sebastião, por meio da Secretaria de Saúde (SESAU) e da Fundação de Saúde Pública (FSPSS), entregou,, cerca de 1.600 uniformes a funcionários de diversos setores do Hospital de Clínicas de São Sebastião (HCSS). A entrega foi feita pelo vice-prefeito e secretário de Saúde, Reinaldo Moreira, que estava acompanhado pela secretária adjunta de Saúde, Maria Ângela Laurito de Moraes, e pelo presidente da Fundação de Saúde Pública e interventor do hospital, Carlos Eduardo Antunes Craveiro. Reinaldo diz que a renovação dos uniformes de todo o complexo hospitalar, com cada ala tendo a sua identificação, também reflete a valorização do servidor, pois é mais um investimento que visa dar boas condições de trabalho. “Sou muito grato por essa equipe, o hospital é uma família. Pessoas que se dedicam diuturnamente para ofertar um bom serviço e atendimento de excelência à população”, destaca. Receberam os uniformes, compostos por conjuntos de calças e camisas, profissionais dos setores de Higienização, Manutenção, Lavanderia, Cozinha, Enfermagem, Unidade de Terapia Intensiva (UTI), Centro Cirúrgico, Maternidade, Clínica Médica 1 e 2, Pediatria, Pré-parto, Fisioterapia, Traumatologia e áreas administrativos. Também serão contemplados funcionários dos setores de Recepção, Central de Internação, Núcleo Interno de Regulação (NIR), Serviço de Portaria (SEPORT), Transporte e Unidade de Pronto Atendimento (UPA). No total, mais de 580 colaboradores receberão uniformes novos.

Prefeitura São José dos Campos reforma área dos parquinhos do Ribeirão Vermelho

Os dois parquinhos infantis localizados próximos às portarias A e B do Parque Ribeirão Vermelho, no Urbanova, região oeste de São José dos Campos, estão sendo reformados pela Prefeitura. Os trabalhos começaram no final de agosto e devem ser concluídos até o final deste mês, ao custo de aproximadamente R$ 120 mil. O piso emborrachado que acomoda os brinquedos, deteriorado pela ação do tempo, está sendo substituído por grama sintética, deixando os ambientes mais bonitos e seguros para as crianças. Além da troca do piso, os parquinhos estão recebendo novos brinquedos. Os equipamentos que se encontram em bom estado de conservação serão mantidos e os que estão em mau estado de conservação foram retirados por questão de segurança. O parquinho localizado na portaria B fica ao lado onde a Prefeitura construiu, no início deste ano, duas novas quadras para a prática de esportes de areia, como beach tennis, vôlei e futevôlei. O espaço tem dimensões oficiais e iluminação para uso no período noturno. O investimento da Prefeitura na construção das quadras foi de R$

380 mil. O Parque Ribeirão Vermelho ocupa uma área de aproximadamente 250 mil metros quadrados e conta com quadras poliesportivas e de tênis, pista de skate, playground e piscina vertical que é usada, sobretudo, por crianças e adolescentes para se refrescar nos períodos de calor. Também conta com pista de caminhada e ciclovias, além de um bosque com mata nativa. Duas academias ao ar livre estão à disposição dos frequentadores. Além de proporcionar qualidade de vida, esporte e lazer para os joseenses, o Parque Ribeirão Vermelho tem como objetivo a preservação ambiental dos recursos naturais existentes no local.

Velejadores de Ilhabela são destaque em Campeonato no Rio de Janeiro

Os velejadores de Ilhabela conquistaram posições de destaque no Campeonato Sul-Americano de Velas Classe Dingue, realizado no Clube Naval Charitas, em Niterói – RJ, entre os dias 28 e 31 de agosto. As atletas Ana Laura Freitas e Cecília Junqueira sagraram-se Campeãs Sul-americanas Femininas. Seguindo no ranking, a dupla Rwann Kaique da Silva e Lucas Mantovani conquistou o segundo lugar no Sub 17. Já a dupla Hugo Silva e Claudio Ostheimer Junior assumiu a 3ª colocação da competição também no Sub 17. No mês de novembro as duplas representam Ilhabela no 37º Campeonato Brasileiro 2023 de Classe Dingue, que será realizado na cidade de Vitória no Espírito Santo.

Escola Municipal de Vela “Lars Grael”

A Escola Municipal de Vela “Lars Grael”, atualmente atende aproximadamente 160 jovens entre 8 e 17 anos. Em 2022, a Prefeitura investiu em seis novas embarcações Dingue. As inscrições para participar das aulas são abertas no mês de janeiro com vagas remanescentes em junho.

Nova gestão municipal completa 100 dias de trabalho, obras e desenvolvimento

A nova gestão municipal teve início no dia 29 de maio e hoje completa 100 dias de muito trabalho e dedicação. Durante este período, as equipes da Secretaria de Infraestrutura realizaram ações intensas de desenvolvimento urbano, com manutenção e zeladoria de norte a sul, tornando Ubatuba uma cidade do jeito que os moradores querem e melhor preparada para receber nossos turistas, já que Ubatuba se destaca como um dos TOPS destinos e chegam com mais frequência e aquecem a economia local. Economia de tempo também foi pauta da gestão, ao ser implantado o pagamento de tributos via PIX e a Secretaria de Arquitetura e Urbanismo ter iniciado os estudos para uma nova era da tecnologia: a digitalização dos projetos. Projetos esses que estão em execução por meio dos mais de 29 contratos em andamento pela Secretaria de Obras, como a Avenida Iperoig, revitalização do Espaço de Eventos do Sertão do Ubatumirim, reformas do Centro de Formação Esportivo de Natação e Centro de Referência Animal, entre muitas outras ações que visam o desenvolvimento, preservação e modernização da cidade. Modernidade que se equilibrou com os costumes apresentados durante a centésima Festa de São Pedro, que reuniu tradições e consagrou-se como uma das melhores manifestações culturais do povo cai-

çara. População que recebeu em mãos mais de 150 títulos de regularização fundiária e dispõe de segurança jurídica sobre suas terras que agora estão incluídas no contexto legal e contribuem para o desenvolvimento da cidade. Desenvolvimento que se comprova com as novas salas, espaços de lazer e esporte que beneficiam o cotidiano de alunos e professores da rede de educação. Docentes que se sentiram valorizados durante a 25ª semana da educação, 12ª semana da educação infantil e demais eventos que visam a valorização e formação dos professores da rede municipal. Nesses 100 dias também temos novidades que fazem toda a diferença, com respeito, inclusão social e sustentabilidade com a assinatura do termo de intenções para a realização de aulas de velas gratuitas e capacitação esportiva paralímpica.

4 trabalhos que a Inteligência Artificial está criando e como se preparar para eles

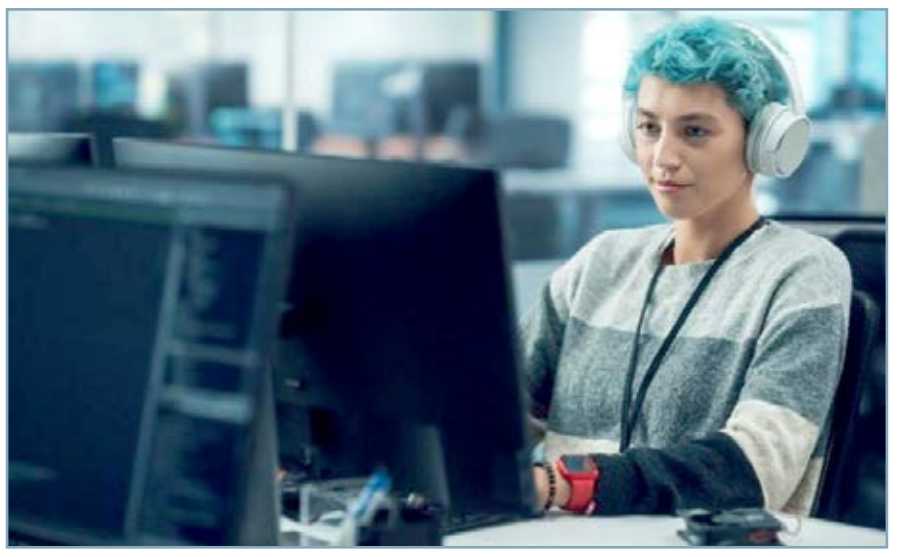

Novas carreiras estão nascendo e a tecnologia "está fazendo evoluir as profissões tradicionais em absolutamente todos os setores". É o que diz Elena Ibáñez, CEO da Singularity Experts, uma startup que fornece consultoria sobre o mercado de trabalho. "Há muitos estudos que dizem que a Inteligência Artificial (IA) está criando mais empregos do que destruindo". A questão, diz a especialista, não é para onde apontam as oportunidades de trabalho, mas em que devemos nos especializar dentro de nossas profissões para aproveitar as oportunidades que a IA está gerando.

1. Engenheiro de prompts

O prompt engineer, ou engenheiro de prompts, é a pessoa que projeta prompts, solicitações, instruções ou premissas, para posteriormente enviar para uma ferramenta de IA. A chave para que os vários modelos de IA generativa respondam aos pedidos dos usuários com o melhor resultado possível depende, em grande parte, da capacidade do engenheiro de desenvolver instruções realmente eficazes (em forma de texto), nas quais a precisão e o contexto são essenciais. Em março, o Fórum Econômico Mundial listou a profissão como parte dos "3 empregos novos e emergentes", enquanto a publicação Business Insider classifica a engenharia de prompt como uma das áreas mais interessantes da IA generativa. A Forbes e a Universidade Arizona State ainda chamaram o posto de "um dos novos empregos mais quentes". Em abril, a revista Time observou que esse tipo de trabalho não exigia "um diploma em engenharia da computação, nem mesmo habilidades avançadas de programação".

2. Pesquisador de IA

O papel desse profissional é identificar maneiras de usar a IA para superar problemas e limitações que as organizações possuem. Quem ocupa esse cargo é especialista em "compreender grandes conjuntos de dados e transformar esse aprendizado em ideias e planos para desenvolver novas tecnologias de IA para as quais os cientistas de dados darão vida", segundo a Universidade de Leeds (Reino Unido). Um pesquisador de IA deve possuir o que chamamos de soft skills, aquelas que estão relacionadas à inteligência emocional, pensamento crítico, resiliência, adaptabilidade, entre outras. São competências fundamentais, segundo a instituição acadêmica, porque o seu "papel envolverá brainstorming frequente para encontrar novos métodos e abordagens". Tecnicamente, "habilidades matemáticas para usar estatísticas e prever como os programas de IA serão executados, e a capacidade de analisar dados com experiência em ferramentas como RapidMiner ou SketchEngine" também serão importantes.

3. Especialista em Processamento de Linguagem Natural (PLN)

É o especialista que domina os modelos linguísticos e apoia a equipe de desenvolvimento de software no processamento da linguagem, explicam analistas. Normalmente, é necessária uma licenciatura em Filologia, Linguística ou Tradução e Interpretação. E, embora não exija conhecimentos tecnológicos profundos, especializações em Processamento de Linguagem Natural ou mestrado em Linguística Computacional podem enriquecer o perfil do candidato. A Linguística Computacional, que é um campo interdisciplinar que nos acompanha há décadas, busca traduzir a lógica da linguagem escrita e falada em máquinas para que posteriormente, por meio do treinamento de modelos, elas possam executar tarefas. Por isso, não existem apenas cientistas de dados e desenvolvedores de software por trás dos chatbots, mas também membros de outras disciplinas humanísticas, como Filosofia e Psicologia.

4. Especialista em Automação de Processos Robóticos ou RPA (Robotic Process Automation)

Trata-se do gerenciamento de sistemas de software que automatizam tarefas repetitivas e manuais em uma empresa. Segundo Ibáñez, para se formar nessa área, existem diversas graduações como Programação e, principalmente, especializações relacionadas a RPA (Robotic Process Automation ou Automação de Processos Robóticos). Empresas como a Microsoft associam a adoção de RPA pelas organizações a aumentos de produtividade. "O RPA beneficia o seu negócio ao automatizar diversas atividades, incluindo transferência de dados, atualização de perfil de cliente, entrada de dados, gerenciamento de estoque e outras tarefas mais complexas", afirma em seu site.

Cientistas desenvolvem técnica que permite visualizar "Yin-Yang" quântico

Artigo publicado por pesquisadores do Canadá e da Itália descreve visualização da função de onda de dois fótons emaranhados

Cientistas da Universidade de Ottawa, no Canadá, e da Universidade Sapienza de Roma, na Itália, desenvolveram uma técnica inovadora que permite a visualização da função de onda de dois fótons emaranhados. O estudo, já revisado por pares, foi publicado na Nature Photonics. A técnica se baseia em uma tecnologia avançada de câmeras e demonstra uma maneira rápida e eficiente para reconstruir o estado quântico completo de partículas entrelaçadas — que se assemelham ao formato do símbolo Yin-Yang, da filosofia chinesa. Para explicar o conceito de emaranhamento, usa-se a analogia de um par de sapatos.

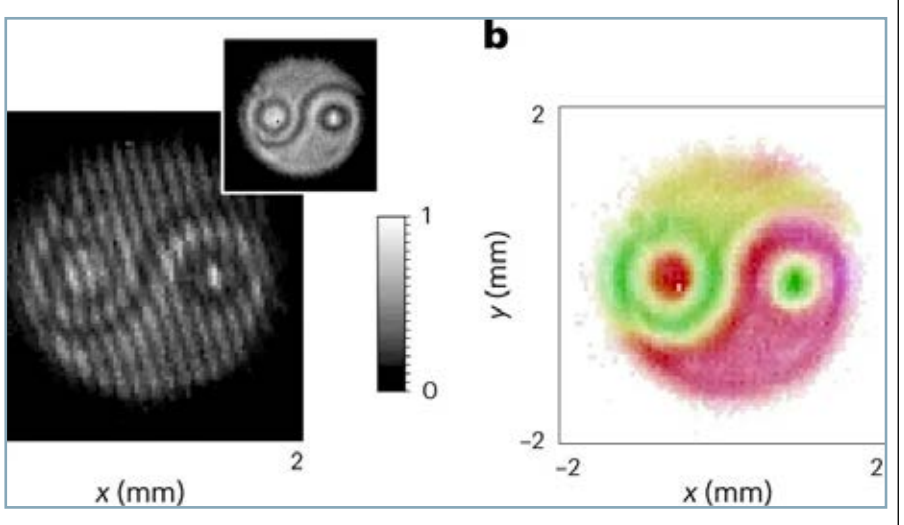

No momento em que você identifica um sapato, automaticamente se sabe a natureza do outro, seja o correspondente ao pé esquerdo ou direito, independentemente de sua localização no Universo. No caso da função de uma onda, esse princípio permite aos cientistas quânticos prever resultados prováveis de várias medições de uma entidade quântica, por exemplo, posição, velocidade, etc. Até o momento, porém, as técnicas experimentadas para se conhecer a função de onda de um sistema de partículas emaranhadas (que possuem fortes correlações não locais) exigiam mais tempo e sensibilidade das configurações. "Este método é exponencialmente mais rápido que as técnicas anteriores, exigindo apenas minutos ou segundos em vez de dias. É importante ressaltar que o tempo de detecção não é influenciado pela complexidade do sistema — uma solução para o desafio de longa data de escalabilidade na tomografia projetiva", explicou um dos coautores do artigo, Alessio D'Errico, pós-doutorado na Universidade de Ottawa.

Comida em gel: cientistas usam impressão 3D para melhorar textura de alimentos

Um grupo formado por pesquisadores da Universidade de São Paulo (USP) e de universidades da França desenvolveu um projeto que utiliza impressão 3D no processo de produção de géis que podem ser opção na dieta de pessoas com dificuldade de ingerir alimentos. Os cientistas produziram géis de leite e sucos de frutas para pacientes que sofrem de disfagia –condição em que a pessoa possui dificuldade para mastigar e engolir determinados alimentos. "Existem diferentes graus de disfagia e limitação e, muitas vezes, os pacientes apresentam uma queda em sua qualidade de vida", explicou Pedro Augusto, ex-professor da Escola Superior de Agricultura Luiz de Queiroz (Esalq) da USP, em Piracicaba, e um dos responsáveis pelo projeto, em entrevista ao "Jornal da USP". De acordo com o estudo, o uso de impressão 3D melhora a textura dos alimentos e garante boa absorção de nutrientes pelo organismo. Tais resultados foram publicados em dois artigos científicos nas revistas "Innovative Food Science & Emerging Tecnologies" e "Food Research International". Os pesquisadores explicam que o objetivo do estudo é oferecer alternativas para os pacientes que sofrem de disfagia. Futuramente, os géis poderão ser analisados por médicos e nutricionistas para, então, compor a dieta deste público. A produção dos géis envolve a mistura de ingredientes gelificantes (polissacarídeos e proteínas) com os alimentos, aquecendo-os, resfriando-os e deixando-os em repouso, até estarem prontos para serem impressos em 3D.

Estudo revela forma de oxigênio nunca antes vista

Equipe liderada pelo pesquisador Yosuke Kondo, do Instituto de Tecnologia de Tóquio, no Japão, encontrou isótopo de oxigênio com maior número de nêutrons já visto

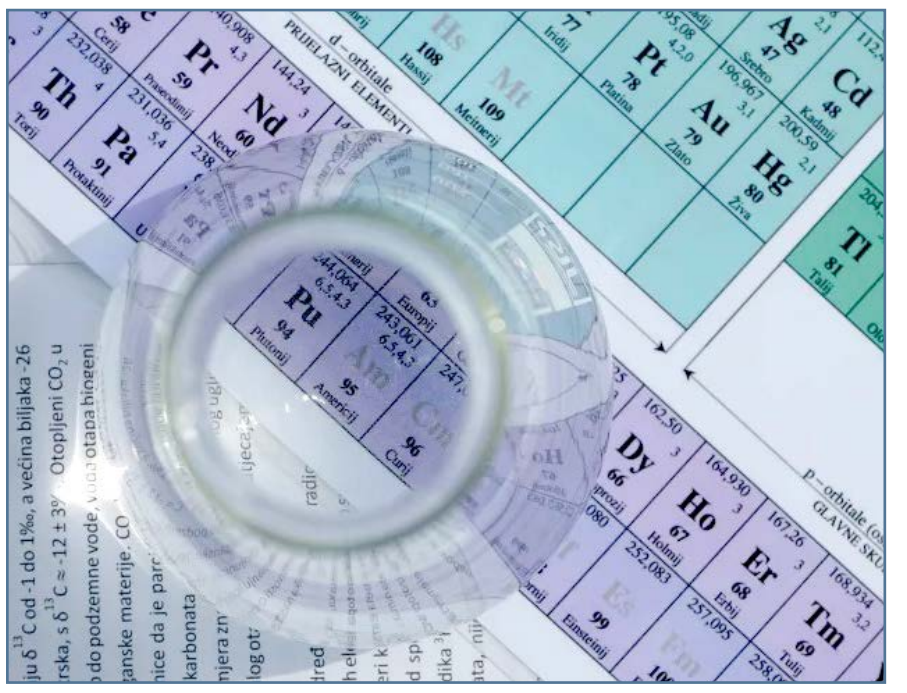

Uma equipe liderada pelo pesquisador Yosuke Kondo, do Departamento de Física do Instituto de Tecnologia de Tóquio, no Japão, encontrou dois isótopos de oxigênio nunca antes vistos: o oxigênio-27 e o oxigênio-28. De acordo com o artigo científico, publicado na revista Nature, o oxigênio-28 é de particular interesse dos cientistas. Ele possui 8 prótons e 20 nêutrons — o maior número de nêutrons já visto em um isótopo de oxigênio. Dessa forma, cada elemento químico é definido por seu número atômico, ou seja, o número de prótons que possui em seu núcleo. Já o número de nêutrons pode variar, levando ao surgimento dos isótopos: variações no número de nêutrons de um mesmo elemento químico. Segundo o estudo, a descoberta surpreende as previsões teóricas.

O relato dos pesquisadores é de que o oxigênio-28 é formado apenas por um curto período de tempo, até decair em quatro nêutrons. Para os cientistas, explorar outras reações que produzem esse isótopo pode ser um caminho para compreender sua existência.

Dutos "misteriosos" perto de relíquias bíblicas são descobertos em Jerusalém

Uma rede de dutos de rocha talhada com quase três milênios foi descoberta em Jerusalém e deixou os arqueólogos perplexos, devido à falta de achados bíblicos comparáveis ou de ligações com um antigo templo e palácio judaico que ficava nas proximidades. Os canais na altura dos joelhos, que datam de 2.800 anos atrás, estão localizados perto da Cidade Velha de Jerusalém. Eles se encontram em dois grupos, descobertos a 10 metros de distância. Os testes forenses dos canais não encontraram sangue, informou a Autoridade de Antiguidades de Israel – o que pode excluir a possibilidade de que tenham sido usados para abate de animais para banquetes ou sacrifícios religiosos. Os dutos também não parecem ter projetado um fluxo em uma única direção, ou desaguado em qualquer bacia, sugerindo assim que não foram usados para drenar esgoto ou chuva, acrescentou a autoridade, cujo parceiro de pesquisa é a Universidade de Tel Aviv.

"Observamos a instalação e percebemos que havíamos encontrado algo único", disse o arqueólogo Yiftah Shalev em nota, chamando a descoberta de "mistério". Os canais podem ter sido usados para preparar uma mercadoria "ligada à economia do templo ou palácio", afirmou o arqueólogo Yuval Gadot na declaração. "A produção de linho, por exemplo, exige que o linho fique de molho por um longo tempo para amolecê-lo. Outra possibilidade é que os canais continham tâmaras que eram deixadas para serem aquecidas pelo sol e produzir silan [mel de tâmara]", disse Gadot. A descoberta, que faz parte do Parque Nacional da Cidade de Davi, em Israel, será exibida ao público na próxima semana, segundo o comunicado.

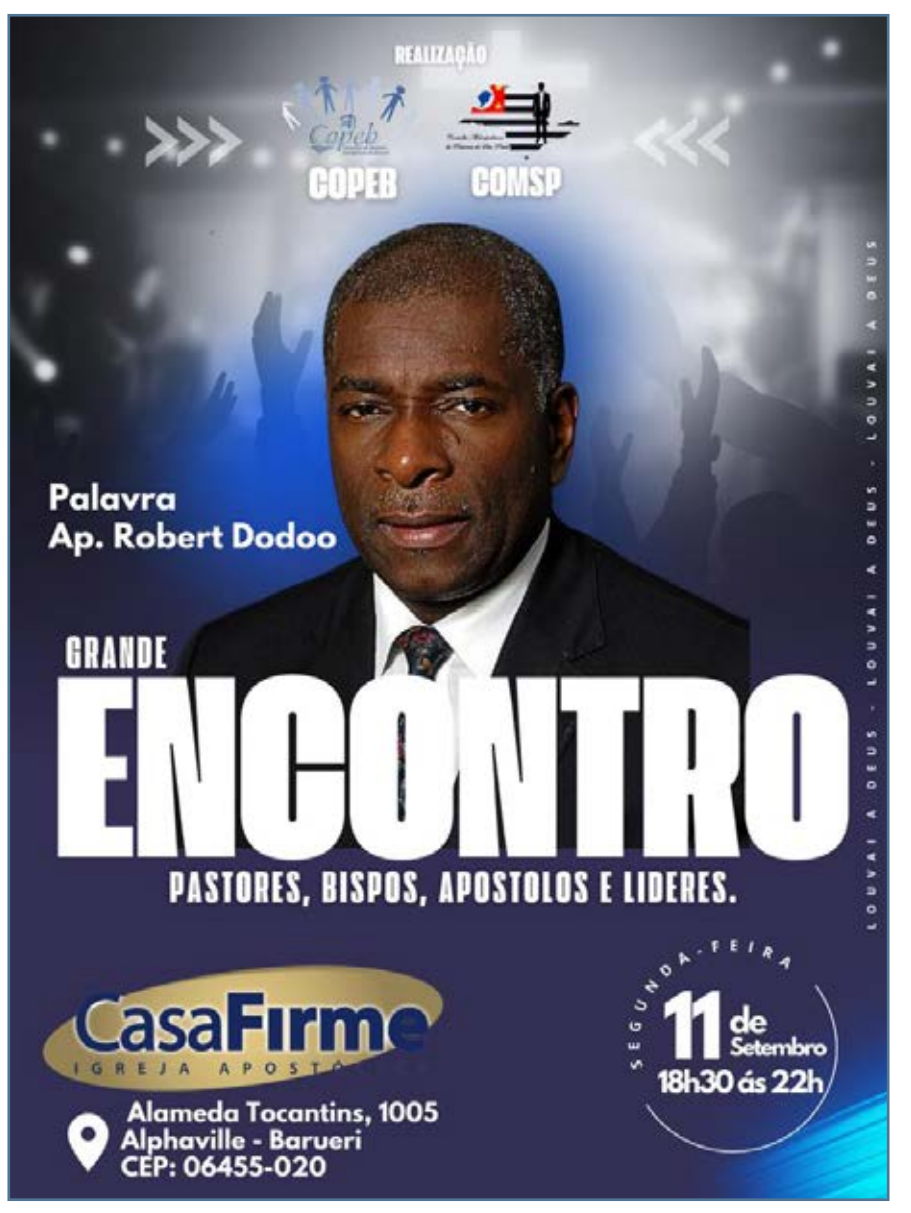

Técnico do Botafogo põe cargo à disposição após derrota para Flamengo

Flamengo impôs ao Botafogo, líder isolado do Campeonato Brasileiro, sua primeira derrota jogando em casa nesta edição

A noite no Estádio Nilton Santos, no Rio de Janeiro, foi agitada. Primeiro, o Flamengo impôs ao Botafogo, líder isolado do Campeonato Brasileiro, sua primeira derrota jogando em casa nesta edição. O 2 a 1 para o Rubro-Negro acabou com os 100% de aproveitamento que o Glorioso mantinha como mandante. Após o jogo, o técnico Bruno Lage, do Botafogo, surpreendeu a todos na entrevista coletiva e, após afirmar que sofre pressão desde que assumiu a equipe, colocou o cargo à disposição. O clube ainda não se manifestou oficialmente sobre o assunto. O resultado, que alçou o Rubro-Negro aos 39 pontos, fechando a noite em terceiro lugar, não afetou a liderança do Botafogo, que tem 51 pontos, onze a mais do que o vice-líder Palmeiras, que enfrenta o Corinthians neste domingo, às 16h, fora de casa. No entanto, na entrevista coletiva após o jogo, o português Bruno Lage respondeu apenas uma pergunta, sobre as mudanças que promoveu no time titular, como a entrada de JP na lateral-direita. Em resposta longa, ele reclamou do pouco tempo de preparação após a derrota para o Defensa y Justicia, pela Copa Sul-Americana, na última quarta (30), questionou a arbitragem no Nilton Santos e, por fim, de forma surpreendente, deixou a sala após colocar o cargo à disposição devido às críticas que vem recebendo. "Sobre essa coisa de só olharem para o meu percurso no Botafogo, acho que é uma pressão muito grande sobre os jogadores. E isso eu não admito. Só há uma forma de libertá-los dessa pressão. E por isso estou aqui perante vocês. Não falei com ninguém, pensei muito e neste momento coloco o meu lugar à disposição do diretor, à disposição do presidente. O que não posso permitir é que a pressão que está sendo exercida sobre mim seja exercida sobe meus jogadores. É isso que eu tenho para dizer. Meu lugar está à disposição de quem manda, sem qualquer outra coisa para dizer. Boa noite, obrigado", disse Lage, antes de sair. Mais cedo, a torcida alvinegra lotou o Nilton Santos mais uma vez, mas levou um susto logo no primeiro minuto. Após cruzamento rasteiro de Wesley pelo lado direito, o volante Marlon Freitas, ao tentar se antecipar para cortar, acabou se atrapalhando e finalizando contra o próprio gol. Pego de surpresa, o goleiro Lucas Perri não conseguiu evitar o gol contra. Recuperado do baque, o Botafogo chegou ao empate aos 18 minutos. Victor Sá aproveitou sobra da defesa e finalizou com estilo para bater Matheus Cunha e igualar.

Fim de semana tem primeiros campeões nos Jogos da Juventude em SP

O resultado foi destaque por dois motivos: Nicolas iniciou no esporte há apenas um ano e, além disso, competiu descalço contra adversários mais bem equipados

Os Jogos da Juventude de 2023, em Ribeirão Preto (SP), começaram para valer neste fim de semana. Depois da abertura os primeiros campeões foram surgindo e chamando a atenção com suas histórias. A competição vai até 16 de setembro, com transmissão ao vivo da TV Brasil (confira abaixo a programação desta semana). O paranaense Nicolas Gabriel dos Santos, de 16 anos, conquistou o ouro de forma surpreendente na categoria até 100 quilos do wrestling. O resultado foi destaque por dois motivos: Nicolas iniciou no esporte há apenas um ano e, além disso, competiu descalço contra adversários mais bem equipados. "Eu até tentei conseguir uma sapatilha, mas calço 45 e não teve tempo. Pedimos para um monte de gente, mas no Brasil não tinha, precisava encomendar de fora para usar nos Jogos", disse o atleta, em declaração dada ao Comitê Olímpico Brasileiro (COB). Foi apenas a segunda competição de Nicolas no wrestling. Já na marcha atlética, que estreou no programa dos Jogos em 2023, dois atletas tiveram a honra de serem pioneiros na vitória. Maria Luiza Jaime, do Paraná (3.000 metros/feminino) e Davi Gabriel da Silva da Silva, do Espírito Santo (5.000 metros/masculino) foram os primeiros campeões da história da modalidade nos Jogos. "Fiquei muito emocionada quando soube que iria ter a marcha nesse meu último ano com idade para os Jogos da Juventude. Sempre quis viver esse momento de estar aqui com a delegação do Paraná. Na cerimônia de abertura, chorei", disse Maria Luiza Jaime ao COB. Ao fim do primeiro dia completo de disputas, o quadro de medalhas dos Jogos teve Santa Catarina no topo, com quatro ouros e 11 pódios no total, seguido por Paraná e Espírito Santo, com três ouros cada (Paraná teve um bronze a mais, três contra dois, totalizando sete pódios).

Ferroviário-CE bate Maranhão nos pênaltis e ascende à Série C de 2024

A disputa pela última das quatro vagas para a Série C do Campeonato Brasileiro de 2024 foi a que gerou mais emoção. Ferroviário-CE e Maranhão empataram novamente por 1 a 1, neste domingo (3), no jogo da volta das quartas de final no estádio Presidente Vargas, em Fortaleza. A definição foi para as penalidades e o Ferrão levou a melhor, com vitória por 3 a 0, garantindo o retorno à terceira divisão, um ano depois de ter sido rebaixado da terceira divisão para a Série D. Para dar contornos ainda mais emocionantes, os dois gols da partida foram marcados nos acréscimos, por Fontes, para o Maranhão e pelo zagueiro Fernando (contra) para o Ferroviário.A história da partida foi escrita pelos goleiros. Nos 90 minutos, ninguém se destacou mais do que Moisés, camisa 1 do Maranhão. Logo no começo do jogo, ele mostrou que estava inspirado quando fez defesa fundamental após Kadu Barone escapar pela esquerda e finalizar com o pé direito, livre. O Maranhão criou em bela jogada de Fabrício pela direita e depois teve a melhor chance da primeira etapa quando Jorge apareceu livre no meio da área e finalizou por cima do gol. Na segunda etapa, o Ferroviário intensificou a pressão e a estrela de Moisés brilhou ainda mais. Primeiro ele defendeu chute de Ciel quase na pequena área. Depois, evitou um gol contra de Maicon em desvio à queima roupa. Por último, fez bela defesa voando para espalmar o chute de Tarcísio. Na reta final da partida, um erro individual veio em momento propício para o Maranhão. O zagueiro Alisson se atrapalhou ao tentar fazer o recuo de cabeça para o goleiro Douglas Dias, que acabou derrubando Rafael dentro da área. Pênalti. Aos 46, Fontes teve calma para bater no canto direito e marcar, colocando os visitantes na frente do placar já nos acréscimos. Àquela altura, o Ferroviário, que obteve nove vitórias nos nove primeiros jogos que disputou em casa e estava invicto na competição, se viu obrigado a marcar para não colocar por água abaixo a incrível campanha que fez. A pressão deu resultado rapidamente. Aos 50 minutos, Gabriel bateu escanteio pela esquerda e após desvio na primeira trave o zagueiro Fernando se afobou e finalizou para dentro de sua própria meta

Flu arranca vitória contra o Fortaleza e cola no G4 do Brasileirão

O lateral-esquerdo Diogo Barbosa garantiu a vitória do Fluminense contra o Fortaleza ao balançar as redes aos 46 minutos da etapa final, no Estádio Raulino de Oliveira, em Volta Redonda (RJ), pela 22ª rodada do Campeonato Brasileiro. Substituto de Marcelo, que se recupera de lesão, Diogo comemorou muito seu primeiro gol na competição. Quem também brilhou foi o goleiro Fábio, com defesas precisas. Triunfo importante para o Tricolor carioca, que chegou aos 38 pontos, um atrás do Flamengo, quarto colocado zona de classificação (G4) para a Copa Libertadores de 2024. Já a Fortaleza, que vencera nas últimas três rodadas, segue com 32 pontos. No primeiro tempo, o jogo foi sofrível, em parte devido às péssimas condições do gramado do Raulino de Oliveira. O jogo não pode ser realizado no Maracanã, fechado para recuperação do campo. O Leão do Pici teve as melhores chances de abrir o placar. Aos 13 minutos, após lançamento de Tinga para Lucero, o zagueiro Felipe Melo ficou pelo caminho e o camisa 9 do Fortaleza chutou firme, mas o goleiro Fábio defendeu. Depois, aos 19, Zé Welison pressionou na saída de bola do Tricolor,Pochettino tomou a dianteira como a bola e desferiu uma bomba da entrada da área, que foi para fora. A melhor oportunidade do Flu foi com Keno, aos 28 minutos: o meio-campista disparou com a bola da linha divisória até a entrada da área, mas chutou no meio do gol e João Ricardo, atento, fechou o gol.

Série D: Ferroviária-SP recebe Athletic Club-MG em jogo de ida da semi

Já classificados para a Série C do Campeoanato Brasileiro de 2024, Ferroviária-SP e Athletic Club-MG começam a disputar uma vaga na final da Série D deste ano. O primeiro embate das semifinais, às 20h (horário de Brasília), no Estádio Fonte Luminosa, em Araraquara (SP). A Locomotiva chega à semifinal com invencibilidade de sete jogos (quatro vitórias e três empates). Além disso, a equipe comandada pelo técnico Alexandre Lopes tem uma defesa fechada, vazada apenas uma vez nos últimos quatro jogos. O time tem no elenco o atacante Pilar, artilheiro desta edição da Série D, com seis gols. A equipe de Araraquara se classificou ao vencer o Maranhão nos pênaltis (3 a 0), após o segundo empate seguido no tempo normal. No jogo desta noite, o técnico Lopes não poderá contar com o atacante Vítor Barreto, suspenso com o terceiro amarelo, e nem com o zagueiro Maílson, que se recupera de lesão. O Athletic Club, agremiação de São João Del Rei), conseguiu o acesso à Série C de 2024 e a classificação, ao derrotar o Bahia de Feira, por 2 a 0, no placar agregado. Em sua primeira participação na Série D, o clube fundado há 114 anos se destacou desde a fase de grupos: avançou à segunda fase na liderança da chave 6. Depois, na segunda fase (jogos de ida e volta) superou o Brasiliense-DF e, na sequência, o Camboriú-SC (oitavas).

A equipe mineira não terá o técnico Cícero Júnior à beira do campo esta noite: ele foi expulso por reclamação. Também segue indefinida a escalação do volante Vinícius Silva e do atacante Brandão, ambos em recuperação de dores musculares. A partida de volta das semifinais será no próximo domingo está marcada para na Arena Independência, em Belo Horizonte.

Em busca de medalhas, atletas de Carapicuíba disputam etapa estadual dos Jogos da Melhor Idade

Os atletas de Carapicuíba, com apoio da Prefeitura, embarcaram rumo a São José do Rio Preto, para disputar a etapa estadual dos Jogos da Melhor Idade (Jomi). A competição ocorre de 4 a 8 de setembro. Em abril deste ano, na etapa regional, quatro atletas ficaram entre os melhores. No atletismo, Mychaylo Partyka (categoria D - 75 a 79 anos) garantiu a medalha de prata nos 1.000 metros rasos. Já na categoria B - 65 a 69 anos Carapicuíba conquistou duas medalhas com os esportistas Milton Vieira e José Luiz, levando a Prata e o Bronze. Nos 2.000 metros rasos, foi a vez do atleta Osmario Souza (categoria A - 60 a 64 anos) garantir a prata. O esportista José Luiz também disputou o Arremesso de Peso na categoria B - 65 a 69 anos e conquistou a medalha de ouro. Com isso, carimbaram os seus passaportes rumo à etapa estadual em São José do Rio do Preto. Os atletas da melhor idade de Carapicuíba buscarão a medalha de ouro no atletismo, cada um em sua categoria, disputando com os melhores do Estado de São Paulo. O atleta José Luiz, que disputaria o arremesso de peso, não pode viajar com a delegação para disputar esta etapa.

Toro 2024: preço, o que muda, versões, consumo, equipamentos

A dianteira de todas as versões da Fiat agora segue o que víamos antes nas configurações Ultra e Ranch, ou seja, elas ganham a grade atualizada

A Toro 2024 chegou com pequenas alterações ao mercado brasileiro, mostrando que em time que está ganhando não é necessário mexer. Afinal, a picape segue emplacando mais de 4,2 mil unidades mensais por aqui. A dianteira de todas as versões da Fiat agora segue o que víamos antes nas configurações Ultra e Ranch, ou seja, elas ganham a grade atualizada. Além disso, algumas versões ficaram mais equipadas. Toro Endurance T270 AT6 2024 – motor 1.3 turbo de 180/185 cv e 27,5 kgfm de torque, com câmbio automático de 6 marchas e tração dianteira. SEGURANÇA: 6 airbags (frontais, laterais e de cortina), alarme antifurto, alças de segurança dianteiras e traseira com luz de leitura incorporada, alerta de cinto de segurança, alertas de limite de velocidade e manutenção programada, apoios de cabeça traseiros (3) rebaixados e com regulagem de altura, controle de tração (ASR), cintos de segurança retráteis de 3 pontos (dianteiros com regulagem de altura), desembaçador do vidro traseiro, Drive by Wire (controle eletrônico da aceleração), controle eletrônico de estabilidade (ESP), ESS – Emergency Stop, estepe "ruotino", freios ABS com EBD, ESC (controle de estabilidade) e Hill Holder, Isofix, sensor de estacionamento traseiro, TC + (Eletronic Locker) e travas elétricas (com travamento automático a 20 km/h, indicador de portas abertas, luz interna com temporizador e tampa do combustível). CONFORTO E TECNOLOGIA: ar-condicionado, banco do motorista com regulagem de altura, central multimídia com tela de 7 polegadas, Apple CarPlay e Android Auto sem fio, comandos de voz, Bluetooth, MP3, rádio AM/FM, entrada auxiliar, porta USB e 2 tweeters, painel digital de 7 polegadas, volante multifuncional, computador de bordo, direção elétrica, abertura elétrica do bocal de abastecimento, função Sport, indicador de troca de marcha, limpador e lavador do para-brisas com intermitência, luz de leitura, My Car Fiat, piloto automático com controlador de velocidade, retrovisores externos com comando eletrico com tilt-down, suspensão traseira multilink, tomada 12V, porta USB frontal (tipo A/C) + traseiro (tipo A), válvula antirrefluxo de combustível, vidros elétricos dianteiros e traseiros com one touch e antiesmagamento lado motorista, coluna de direção com regulagem de altura e profundidade e volante EAS – Energy Absorbing System.

Hyundai New Tucson 2024 tem redução de preço de R$ 55 mil

O Hyundai New Tucson 2024 ganhou redução de preços para suas versões GLS e Limited com corte de até R$ 55 mil, não sendo o reajuste uma campanha promocional e, com isso, agora ele parte de R$ 179.990. Esse é o valor da versão GLS, que antes saía por R$ 229.990, ou seja, R$ 50.000 de redução, enquanto a Limited caiu de R$ 249.990 para R$ 194.990, um corte de R$ 55 mil. Em nota, a CAOA disse que "enxergou uma oportunidade de implementar sua própria política de redução na tabela de preços para a maioria de seus modelos, apoiada pela variação cambial.

Hyundai Sonata 2024 tem visual radical e tração AWD nos EUA

O Hyundai Sonata 2024 chega ao mercado americano com visual bem radical, fruto da atualização de meia vida da geração atual e, como você já viu no Elantra 2024, o pacote de mudanças dos coreanos não é superficial. Em sua oitava geração, o Hyundai Sonata 2024 chega com frente dotada de barra de luz de LED e um conjunto aberto com faróis full LED, grades superior e inferior, para-choque, faróis de neblina, logotipia associada à versão e spoiler, quase como se fosse a frente de um cupê esportivo ou crossover de alta performance associada a super carros, como o Lamborghini Urus. A ousadia da Hyundai parece não ter limites e isso é de certa forma bom, uma vez que a marca foge do family face cansado de alguns players globais e torna o produto disruptivo em alguns casos. O Sonata N, por exemplo, apresenta um visual frontal que realmente faz jus à proposta de esportividade do sedã, que de fato tem um motor potente, o Smartstream-G 2.5 TGDi de 294 cavalos e 42,8 kgfm, com câmbio de duplam embreagem, além de tração AWD, agora mais difundida no Sonata 2024, que a oferece em outras opções de motor. Agressivo na frente, o Sonata 2024 tem ainda quatro bocas de escape na traseira e lanternas atualizadas, assim como difusor de ar. Mesmo na N Line, com motor 1.6 TGDi de 204 cavalos, o visual impressiona e mostra que a marca não está ligando para rótulos. Dentro, enquanto o exterior foca num movimento agressivo, o ambiente volta-se ao passado e o Sonata 2024 lembra muito os carros dos anos 80, com seu painel retangular e instrumentação num quadrado, com o volante de três raios estreitos a recordar as direções de aros grandes dos anos 70.

GT2 AUTOMÓVEIS
Tel.: 4198-9797

Rua Maria Luiza, 19,
Vila Boa Vista, Barueri-SP
(Após a Praça das Bandeiras, ao Lado do Posto SHELL)

Destaques

Ecosport - 2008
prata, completo

Corolla XEI - 2003
Completo, Cinza

HB 20 - 2017
Completo, Branco

Saveiro - 2014
Completo, prata

Saveiro - 2011
Completo, prata

Honda City - 2013
branco, completo

Fox Rock-In-Rio - 2014
Prata

Ford KA - 2012
Preto

Classificados

Fiesta - 2005
Prata, Basico, 1.0.

Palio - 2004
1.8, cinza

Voyage - 2014
1.6, prata

Ford Fiesta - 2012
1.6, prata,Completo

Compramos | Vendemos | Financiamos | Entrada Facilitada no Cartão de Crédito

Justiça suspende distribuição de material pedagógico com erros em SP

A nutrição é um fator muito importante na primeira infância, pois está diretamente ligado ao crescimento saudável e pleno desenvolvimento das crianças

A Justiça de São Paulo suspendeu a distribuição do material didático digital elaborado pela Secretaria Estadual de Educação. A decisão da juíza Simone Casoretti atende a pedido da deputada estadual Maria Izabel Noronha (PT). Na ação, a parlamentar aponta graves erros factuais nos slides que estão sendo usados pela rede estadual de educação. A magistrada estipulou prazo de 48 horas para cumprimento da decisão e multa de R$ 10 mil por dia em caso de descumprimento. Em um dos trechos, é dito que, em 1888, Dom Pedro II assinou a Lei Áurea, quando, na verdade, a lei que encerrou a escravidão institucionalizada no Brasil foi assinada pela filha do monarca, a Princesa Isabel. Em outro trecho é dito, também de forma equivocada, que o transtorno do deficit de atenção e hiperatividade é transmissível pela água. "Da leitura dos documentos, é possível constatar que no material digital existem erros de conteúdo, que merecem ser corrigidos pelo órgão responsável, sob pena de comprometera qualidade da educação no estado e prejudicar o processo de aprendizado dos alunos", enfatiza a juíza. **Material digital:** Uma outra decisão judicial já havia determinado que o governo estadual não poderia utilizar somente o material digital, alvo de questionamentos agora, abrindo mão do o Programa Nacional do Livro Didático (PNDL). Após a decisão, a Secretaria Estadual de Educação informou que voltaria a usar os livros do programa nacional na rede de São Paulo. A ideia inicial do governo paulista era, para os estudantes do 6º ao 9º ano, usar apenas o material digital elaborado pelo próprio governo, com a opção de imprimir esses conteúdos para garantir o acesso de todos os estudantes.

Programa nacional

O Programa Nacional do Livro e do Material Didático é uma política do Ministério da Educação com mais de 85 anos de existência e adesão de mais de 95% das redes de ensino do Brasil. Segundo o MEC, a permanência no programa é voluntária, de acordo com a legislação e um dos princípios básicos do PNLD, que é o respeito à autonomia das redes e escolas.

Com o apoio da nutricionista Bruna Gampietro, a EMM Luzia Maria da Conceição Lima proporciona uma alimentação saudável para os alunos

A atuação da nutricionista na EMM Luzia Maria da Conceição Lima desempenha um papel importante nos primeiros anos de vida das crianças. Seu trabalho abrange diversas áreas, visando promover hábitos alimentares adequados desde a infância e garantir que os alunos recebam uma alimentação de qualidade e adequada à sua faixa etária durante sua estadia na escola. Uma das responsabilidades da nutricionista Bruna Gampietro - CRN 28489, é elaborar o cardápio mensal das crianças, assegurando que ele seja rico em nutrientes específicos que favoreçam crescimento e desenvolvimento infantil. Além disso, a profissional desempenha um papel de educação e conscientização ao realizar atendimentos com a comunidade escolar, incluindo os pais. Isso ajuda a disseminar informações sobre a importância da alimentação saudável não apenas dentro da escola, mas também em casa. Oferecer alimentos saudáveis, criar um ambiente propício para as refeições em família e servir como exemplo ao fazer escolhas alimentares conscientes são maneiras eficazes de promover uma alimentação equilibrada desde a infância. O cuidado com a alimentação desde os

primeiros dias de vida e ao longo da infância estabelece as bases para uma vida adulta saudável, reduzindo o risco de problemas de saúde e promovendo um futuro cheio de vitalidade e bem-estar.

Inscrições para o Processo Seletivo do curso de Medicina da UNIP vão até 15 de setembro

Exame será realizado em 8 de outubro. O candidato pode optar pelo ingresso por prova presencial ou com a nota do ENEM

No próximo dia 8 de outubro, às 14h, a Universidade Paulista – UNIP realizará seu segundo vestibular para o curso de Medicina em quatro dos seus campi o estado de São Paulo.

Serão ofertadas 400 vagas: Alphaville – Santana de Parnaíba (100 vagas), Campinas (100 vagas), São José do Rio Pardo (100 vagas) e Sorocaba (100 vagas). Inscrições: Há duas modalidades de inscrições, que poderão ser feitas até o dia 15 de setembro de 2023 pelo site www.unip.br: Inscrição Simples: o candidato poderá optar por concorrer a uma vaga no curso de Medicina em apenas um dos campi. Inscrição Combo: o candidato poderá optar por concorrer a uma vaga ao curso de Medicina, simultaneamente, nos campi Alphaville (Santana do Parnaíba), Campinas, São José do Rio Pardo e Sorocaba. Formas de ingresso: Ao inscrever-se, o candidato deverá optar pelo ingresso por prova presencial ou por meio de suas notas do ENEM, desde que realizado no período de 2015 a 2022.

Taxa de inscrição:

- A taxa de inscrição simples por meio da prova presencial é de R$ 300,00.
- A taxa de inscrição simples por meio do ENEM é de R$ 200,00.
- A taxa de inscrição combo por meio da prova presencial é de R$ 500,00.
- A taxa de inscrição combo por meio do ENEM é de R$ R$ 300,00.

Prova presencial: terá duração máxima de 5 horas e o tempo mínimo de permanência do candidato em sala é de 3 horas. A prova será realizada no dia 8 de outubro de 2023, às 14h – horário de Brasília, nos seguintes campi: Campinas – Avenida Comendador Enzo Ferrari, 280 – Swift – Campinas – São Paulo. Alphaville / Santana de Parnaíba: Avenida Yojiro Takaoka, 3.500 – Alphaville – Santana de Parnaíba – São Paulo. São José do Rio Pardo: Rua Santa Terezinha,160 – Centro – São José do Rio Pardo – São Paulo. Sorocaba: Avenida Independência, 210 – Sorocaba – São Paulo. Paraíso: Rua Vergueiro, 1.211 – Paraíso – São Paulo. Observações: 1. O campus Paraíso será apenas uma alternativa de local de prova. Nele não será ministrado o curso de Medicina. 2. Os editais contendo a localização das salas para as provas serão publicados no site www.unip.br em 5 de outubro de 2023. Resultado / Matrícula: o resultado deverá ser consultado pelo site www.unip.br , de acordo com o critério abaixo:

Convocação Publicação Matrícula
1ª chamada 06/11/2023 06/11 a 11/11
2ª chamada 13/11/2023 13/11 a 18/11
3ª chamada 20/11/2023 20/11 a 25/11
4ª chamada 27/11/2023 27/11 a 02/12
5ª chamada 04/12/2023 04/12 a 09/12

O candidato deverá efetuar sua matrícula no campus para o qual for classificado e convocado. Duração do curso: 6 anos (12 semestres) Turno: Integral Mensalidade: R$ 9.025,00 para pagamento até o dia 5 de cada mês. Processo Seletivo: anual Edital: www.unip.br/medicina Mais informações: Pelo site www.unip.br/medicina / Pelo Fale Conosco no número 0800 010 9000 ou, ainda, pelo Whatsapp 11 94303-5000.

Produção nacional fortalece soberania e planejamento no PNI

Instituto Butantan e Fiocruz fornecem maior parte das vacinas

As semanas de espera pela liberação de carregamentos de ingrediente farmacêutico ativo (IFA) na alfândega chinesa para as vacinas contra a covid-19, em meio à explosiva expansão da variante Gamma no Brasil, deram o tom de quão dramática pode ser a dependência de insumos de saúde para um país. Com a pandemia, mesmo países ricos e desenvolvidos sofreram com a falta de insumos, por terem transferido sua indústria nacional de saúde para fora de suas fronteiras, e entrou no radar destas nações o fortalecimento de fornecedores locais. No caso do Brasil, o Programa Nacional de Imunizações (PNI), que completa 50 anos em 2023, tem entre suas marcas a presença de produtores nacionais das vacinas utilizadas. O Instituto Butantan e a Fundação Oswaldo Cruz (Fiocruz) fornecem a maior parte das vacinas, soros e outros imunobiológicos que fazem parte do programa, e essa é uma das razões atribuídas por especialistas ao sucesso. A chefe de saúde do Fundo das Nações Unidas para a Infância (Unicef) no Brasil, Luciana Phebo, destaca que ter instituições robustas que sabem dar respostas a problemas de saúde tão sérios é um privilégio que o Brasil tem. Para ela, a garantia do fornecimento de vacinas por instituições com a capacidade técnica dos fabricantes nacionais é um dos trunfos do programa para garantir sua continuidade. "É um valor agregado não só para o país, mas para todo o mundo", afirma. "O PNI não é só importante para o Brasil, é importante para todo o mundo. E ainda mais lidando com doenças virais. Vírus não têm passaportes e não reconhecem o dever de um país e de outro."

Laboratórios públicos

O Instituto Butantan, ligado ao governo de São Paulo, faz parte dessa retaguarda que garante o fornecimento ao PNI. Na pandemia, por exemplo, foram mais de 115 milhões de doses de CoronaVac. Por ano, o instituto ainda fornece 80 milhões de doses da vacina contra a gripe, além produzir os imunizantes contra hepatite A, hepatite B, HPV, dTpa e raiva. A diretora médica do Instituto Butantan, Fernanda Boulos, ressalta que, apesar de laboratórios públicos fortalecerem a autonomia nacional, é preciso avançar nessa soberania, garantindo também os insumos necessários para todas as etapas de produção. É necessário pontuar que muitos insumos utilizados durante o processo de produção das vacinas ainda são importados. É importante fortalecer, cada vez mais, estas instituições para que possamos internalizar diversas etapas do processo produtivo, incluindo produção de insumo farmacêutico ativo (IFA), garantindo esta capacidade local de produção de vacinas", argumenta ela. Além de fabricar, o Butantan também pesquisa novas tecnologias de vacinas. No momento, o laboratório paulista realiza testes clínicos de fase 3, a última fase antes do registro, de novas vacinas candidatas contra dengue, chikungunya e influenza sendo testadas.

Quase 99% dos ultraprocessados têm ingredientes nocivos

Conclusão está em estudo da Uerj, feito em parceria com a USP

Quase 99% dos alimentos ultraprocessados comercializados no Brasil têm alto teor de sódio, gorduras, açúcares ou aditivos para realçar cor e sabor, aponta um estudo da Universidade do Estado do Rio de Janeiro (Uerj), em parceria com o Núcleo de Pesquisas Epidemiológicas em Nutrição e Saúde da Universidade de São Paulo (USP).Esses ingredientes estão presentes na quase totalidade de biscoitos, margarinas, bolos e tortas, achocolatados, bebidas lácteas e sorvetes, além de frios e embutidos e bebidas gaseificadas como os refrigerantes. Também são encontrados em refeições prontas, pizza, lasanha, pastelaria e outras bebidas açucaradas. A pesquisa avaliou quase 10 mil alimentos e bebidas das principais redes de supermercados de São Paulo e Salvador. A professora associada do Departamento de Nutrição Aplicada e do Programa de Pós-Graduação em Alimentação, Nutrição e Saúde do Instituto de Nutrição da Uerj, Daniela Canella, uma das autoras do estudo, alerta para a relação do consumo desses alimentos com o desenvolvimento de doenças crônicas. "Eles estão associados a uma série de doenças crônicas e à obesidade, como diabetes, hipertensão, doenças cardiovasculares, alguns tipos de câncer. Esse resultado de composição dos ultraprocessados reforça esses achados de relação de consumo desses alimentos e doenças crônicas. Por isso, os resultados são alarmantes", disse a pesquisadora. Daniela Canella defende que, além da indicação obrigatória para alimentos com alto teor de sódio, açúcar e gorduras, seria importante informar o indicativo de aditivos, que são os corantes, aromatizantes, emulsificantes, que alteram a cor, textura e aroma dos alimentos. Dessa forma, os consumidores poderiam identificar com mais facilidade os ultraprocessados e tomar a decisão sobre comprá-los ou não. "Além da informação no rótulo, que a partir de outubro deste ano, passa a ser obrigatória para 'alto em açúcar, gordura e sódio', se os rótulos também tivessem a informação de que contêm aditivos com características cosméticas, facilitaria para que os consumidores pudessem identificar com mais facilidade o que são ultraprocessados", afirmou a professora. A pesquisadora destacou que os resultados da pesquisa são importantes para auxiliar as políticas públicas, como a proibição de alimentos ultraprocessados em cantinas escolares e outras agendas regulatórias, como a publicidade de alimentos.

DF e ES iniciam hoje multivacinação para crianças e adolescentes

A Secretaria Municipal de Saúde do Rio Janeiro promove, o dia D da Campanha de Multivacinação para atualização das cadernetas de meninas e meninos de zero a 14 anos. Serão disponibilizados, até as 17h, 600 pontos de vacinação, entre unidades de saúde e postos extras, espalhados por toda a cidade, para facilitar o acesso da população. A ação está integrada ao Vacina Rio, uma grande mobilização que engloba iniciativas para estimular a imunização dos cariocas de todas as idades e em todas as regiões da cidade. A campanha vai até 15 de setembro nas 238 salas de vacinação do município. De acordo com o secretário municipal de Saúde, Daniel Soranz, "esse é um esforço conjunto para não deixarmos nossas crianças sem proteção. São mais de 12 mil profissionais envolvidos diretamente com a campanha. Nosso objetivo é conferir a caderneta de vacinação de mais de 1 milhão de crianças ao longo desse período. Convocamos todos os pais, que ainda não conferiram a caderneta vacinal, para que verifiquem se seus filhos estão com as vacinas de rotina em dia, e procurem um dos 600 pontos de vacinação distribuídos pela cidade", avaliou.

Vinte vacinas diferentes disponíveis

A multivacinação tem como objetivo atualizar as cadernetas de vacinação de crianças e adolescentes, de acordo com o calendário básico preconizado pelo Programa Nacional de Imunizações (PNI), aumentando a cobertura vacinal desse público e reduzindo, assim, o risco de transmissão de doenças imunopreveníveis. São cerca de 20 diferentes vacinas disponíveis e a estimativa é de que mais de 1,1 milhão de crianças e adolescentes estejam elegíveis à atualização da caderneta. A secretaria recomenda que pais e responsáveis levem aos postos a caderneta de vacinação da criança e do adolescente ou algum outro comprovante da situação vacinal, para avaliação das equipes de saúde. As vacinas disponibilizadas serão BCG, Pentavalente, Pólio inativada (VIP), Pólio atenuada (VOPb), Pneumocócica 10, Meningocócica C, Meningocócica ACWY, Tríplice viral, Tetra viral, DTP, HPV e contras Febre Amarela, Hepatite B, Hepatite A, rotavírus, varicela, influenza e covid-19 (bivalente), entre outras.

Tecnologia para tratar câncer de pele é aprovada para uso no SUS

Terapia fotodinâmica é 100% brasileira, desenvolvida pela USP

Pacientes do Sistema Único de Saúde (SUS) com o tipo de câncer de pele mais comum vão ter um novo tratamento desenvolvido por pesquisadores da Universidade de São Paulo (USP). A tecnologia 100% nacional promete um tratamento rápido, com menos desconforto e foi aprovado para uso na saúde pública. Uma casquinha no nariz foi como a dona de casa Helena Pontieri Morales descobriu a lesão de câncer de pele no rosto. Ela passou por um tratamento de terapia fotodinâmica, que está revolucionando a dermatologia no país. A inovação permite que pacientes como ela não precisem mais passar por cirurgia. "Só deu uma queimadinha e pronto", conta Helena sobre o procedimento a laser. O tratamento é oferecido gratuitamente no Hospital Amaral Carvalho, na cidade de Jaú, no interior paulista, um dos 70 centros de estudos que utilizam a terapia. As lesões que podem ser tratadas são as não melanoma, que respondem pela maioria dos casos de câncer de pele entre os brasileiros. "O foco do nosso projeto é o carcinoma basocelular em fase inicial de tratamento, uma lesão pequena, com subtipo histológico específico para ser contemplado, para receber a terapia fotodinâmica", explica a dermatologista Ana Gabriela Sálvio. Esse aparelho já tratou mais de 5 mil lesões e está presente em nove países da América Latina. O custo do tratamento gira em torno de R$ 200 a R$ 300 por lesão de pele com até um centímetro. Após ter esta pomada absorvida pela pele, o paciente passa por uma terapia fotodinâmica, que mata as células cancerígenas. Em apenas duas sessões, de apenas 20 minutos, mais de 90% dos pacientes já podem sair curados. A terapia é desenvolvida há 20 anos pela USP de São Carlos. O Brasil é considerado o país que mais investiu na técnica fotodinâmica no mundo, de acordo com a Organização das Nações Unidas para a Educação, a Ciência e a Cultura (Unesco). Foram mais de R$ 10 milhões, com incentivos da Fundação de Amparo à Pesquisa do Estado de São Paulo (Fapesp), Banco Nacional de Desenvolvimento Econômico e Social (BNDES), Ministério da Saúde e Financiadora de Estudos e Projetos (Finep). "Um dos grandes desafios do Brasil é colocar a inovação brasileira no nível de produção científica. Somos o 13º país em produção de ciência no mundo, mas o 54º país em inovação de novos produtos, sistemas e soluções para o mundo real. Este exemplo aqui de São Carlos é a ciência básica sendo transformada em inovação e um produto que soluciona um problema do SUS", avalia Celso Pansera, presidente da Finep. O tratamento já está disponível há cerca de 10 anos no sistema privado. Com o desenvolvimento de uma tecnologia nacional, em julho deste ano, o aparelho foi aprovado para uso no SUS. "É um sucesso muito grande. Como é uma técnica relativamente barata e conveniente, fácil, que não exige grande infraestrutura, ela é especialmente adequada para o Sistema Único de Saúde, que precisa disponibilizar para um número muito grande de pessoas da sociedade", aponta o pesquisador Vanderlei Salvador Bagnato, do Instituto Física São Carlos, da USP.

Campanha conscientiza sobre prevenção ao suicídio

O mês de setembro marca a campanha de conscientização sobre prevenção ao suicídio, denominada Setembro Amarelo. A proposta é chamar a atenção para a importância de discutir e promover ações sobre o suicídio. O tema da campanha este ano é Se precisar, peça ajuda! Dados da Organização Mundial da Saúde (OMS) indicam que, todos os anos, são registrados mais de 700 mil suicídios em todo o mundo. A entidade alerta ainda para os chamados episódios subnotificados, que podem chegar a mais de 1 milhão de casos anualmente. No Brasil, a estimativa é de 14 mil casos por ano, uma média de 38 suicídios por dia. De 2010 e 2019, o país registrou cerca de 112,2 mil mortes por suicídio.

Anvisa autoriza nova fase de testes com vacina brasileira contra covid

Ensaio clínico será feito com 372 voluntários

A Agência Nacional de Vigilância Sanitária (Anvisa) autorizou o início de uma nova etapa de ensaio clínico com uma candidata à vacina contra a covid-19 desenvolvida pela Universidade Federal de Minas Gerais (UFMG). O estudo é financiado pela universidade, pelo Ministério da Ciência e Tecnologia e Inovação, pela Fundação Oswaldo Cruz (Fiocruz) e Prefeitura de Belo Horizonte. Em nota, a Anvisa informou que o início da primeira fase do ensaio clínico foi autorizado pela agência em outubro de 2022 e, com base nos resultados preliminares de segurança e imunogenicidade obtidos, foi autorizado o prosseguimento do ensaio clínico para a fase seguinte. "O objetivo dessa nova fase é obter dados adicionais de segurança e imunogenicidade utilizando-se a dose que apresentou melhor desempenho na primeira fase", diz a nota. Ainda segundo a agência, nessa nova fase, serão incluídos participantes saudáveis de ambos os sexos, com idade entre 18 e 85 anos, que completaram o esquema vacinal primário para a covid-19 utilizando as vacinas CoronaVac ou Covishield, tendo recebido uma ou duas doses de reforço com Covishield ou Comirnaty, há pelo menos 6 meses. Os participantes poderão ter tido infecção natural prévia por covid há pelo menos 6 meses da data de inclusão. O ensaio clínico, de acordo com a Anvisa, está sendo realizado em três centros em Belo Horizonte: na Faculdade de Medicina da UFMG, no Centro Freira de Pesquisa Clínica e no Centro Infection Control. Serão incluídos 372 voluntários e o recrutamento é de responsabilidade dos centros que conduzem a pesquisa. O prazo para início do estudo clínico após a aprovação ética e regulatória é definido pelo patrocinador do estudo.

▪ Lançamentos no Cinema

A Freira 2

Estreia: 07/09/2023

Sequência de A Freira (2018), fazendo parte da franquia Invocação do Mal. Nesta continuação, na França de 1956, um padre é assassinado e parece que o mal está se espalhando por toda a região. Acompanhamos a Irmã Irene quando, mais uma vez, ela fica cara a cara com uma força demoníaca. Classificação indicativa 16 Anos. Contém drogas lícitas, medo, violência.

▪ Em Cartaz

Besouro Azul
Gênero: Ação
Classificação: 14 anos

O Porteiro
Gênero: Comedia
Classificação: 14 Anos

The Chosen – Temp 3 – Ep 01 e 02
Gênero: Drama
Classificação: 10 anos

As Tartarugas Ninja: Caos Mutante
Gênero: Animação
Classificação: 10 Anos

A Chamada
Gênero: Ação
Classificação: 14 Anos

Gran Turismo: De Jogador a Corredor
Gênero: Ação
Classificação: 12 anos

▪ ENTRETENIMENTO

Parque aquático Thermas da Mata tem ingressos promocionais

O parque fica em Cotia, na Grande SP, a cerca de 30 minutos da capital paulista

O parque aquático Thermas da Mata , em Cotia, a cerca de 30 minutos da capital paulista, oferece ingresso promocionais na "Semana do Brasil". Durante a campanha, os visitantes podem adquirir ingressos com tarifa fixa no valor de R$ 54,90 para utilização nos meses de outubro e novembro de 2023, exceto feriados. A promoção é válida de 4 a 11 de setembro e tem lotes limitados. A venda é feita exclusivamente no site do parque aquático. Conheça o parque aquático Thermas da Mata: O Thermas da Mata é um verdadeiro paraíso de águas quentes que oferece aos visitantes a experiência de uma praia próxima à capital paulista, com os pés na areia e uma piscina de ondas com águas agradáveis a 32ºC na Praia da Mata. Espalhado por uma extensa área de 200 mil m², o parque aquático é cercado por exuberantes paisagens verdes e proporciona uma variedade de atrações para todas as idades. Dentre os atrativos de destaque estão: o Space Music, o segundo toboágua musical da América Latina; a Hot Island, uma área dedicada ao relaxamento, com piscina de águas termais, ofurôs revigorantes e cascata; a Beach Kids, projetada para atender às necessidades dos pequenos visitantes, integrando as áreas Kids e Baby (para crianças menores de 5 anos); Destaque também para o Cyclone, toboágua composto por cinco pistas, estendendo-se por um percurso de 65 metros; e a tirolesa, uma experiência de tirar o fôlego, com um percurso de 400 metros que oferece vistas panorâmicas das belezas naturais do parque e de seus arredores.

Além disso, o Thermas da Mata oferece uma série de comodidades adicionais para os visitantes, incluindo um lago, bosque, aconchegantes cabanas, uma piscina de água natural e a encantadora Praça das Águas, um espaço interativo e lúdico ideal para toda a família.

▪ Culinária

Macarrão ao molho branco com camarão

INGREDIENTES

1 pacote de macarrão (da sua preferência)
Água, sal e um fio de óleo pra cozinhar o macarrão
500 g de camarão (qualquer tipo, de preferência médio)
caldo de camarão
1 cubo de caldo de camarão
5 colheres de azeite
1 cebola grande cortada em rodelas
2 dentes de alho
1 copo americano de leite
1 pouco de cheiro verde (coentro e cebolinha)
1 caixinha de creme de leite
4 fatias de queijo provolone picado (mas pode usar queijo prato ou mussarela)
1 pouquinho de salsa (pode ser dessas desidratadas que vem num pacotinho, é mais prática)
Sal a gosto

MODO DE PREPARO

Prepare o macarrão e reserve.
Coloque o azeite numa panela e leve ao fogo, junte a cebola e o alho.
Deixe por um bom tempo (uns 5 minutos), depois junte o copo de leite, o cubo de caldo de camarão e o cheiro verde e deixe ferver. Salgue a gosto. Passe bem no liquidificador.
Coloque novamente na panela e leve ao fogo, junte o camarão, e deixe uns 4 minutos, até o camarão cozinhar. Depois junte o queijo deixe que ele derreta e desligue o fogo, junte o creme de leite e misture. Coloque o macarrão num refratário, coloque o molho por cima e jogue a salsinha.
Obs: Você também pode variar colocando leite de coco, extrato de tomate e rodelas de pimentões coloridos, também fica divino.

Vagas da semana: Casa do Trabalhador recruta para 17 novos cargos

Esta semana (de 4 a 10 de setembro), a Casa do Trabalhador de Barueri, ligada à Secretaria de Indústria, Comércio e Trabalho (Sict), está anunciando 17 cargos com vagas em aberto. As contratações são com carteira assinada e a maioria oferece benefícios.

Os interessados podem acessar as vagas pelo sistema Emprega Brasil. É necessário ter cadastro no serviço, que é feito de forma rápida e gratuita pelo site. Com isso, as vagas podem ser buscadas pelos nomes dos cargos ou pelo ID, conforme expostos na tabela abaixo. Também é possível acessar pelo aplicativo Sine Fácil. O primeiro acesso exige um QR code fornecido pela Casa do Trabalhador em atendimento presencial. Ela fica no setor amarelo do Ganha Tempo (av. Henriqueta Mendes Guerra, 550 - Jardim São Pedro).

Depois de ativado uma vez, o app pode ser usado normalmente para qualquer processo seletivo.

Quem não tiver acesso à internet ou dificuldade de acessar os serviços, pode ir até a Casa do Trabalhador. As cartas de encaminhamento são limitadas e disponibilizadas tanto pelo Sine Fácil quanto pela Casa do Trabalhador.

Gêmeos
de 21/05 a 20/06

Mercúrio é o planeta regente do Signo de Gêmeos e está em movimento retrógrado ao longo de toda a primeira quinzena de setembro de 2023. Para as pessoas geminianas, esse ciclo significa uma tendência a discussões familiares infrutíferas. Sabe aquela conversa que dá voltas e não sai do lugar?

Câncer
de 21/06 a 21/07

As pessoas do Signo de Câncer podem experimentar em setembro de 2023, segundo o horóscopo, um mês com tendência a conflitos familiares. Há risco tanto de desentendimentos por motivos bobos quanto de brigas mais significativas. Se o conflito pode ser inevitável, o segredo está na forma como você administra esse conflito.

Leão
de 22/07 a 21/08

O ciclo de Mercúrio marca dois momentos bastante distintos para as pessoas do Signo de Leão em setembro de 2023. Será um período de revisão e autocrítica no que diz respeito à gestão dos próprios recursos materiais. Na primeira quinzena, com Mercúrio retrógrado, há uma tendência à frustração, pois ficam evidentes os erros financeiros.

Escorpião
de 22/10 a 21/11

Para as pessoas do Signo de Escorpião, setembro é um mês sem grandes eventos. É claro que outros fatores do seu mapa podem indicar o contrário, mas para saber isso é preciso ir além do signo solar. Você pode fazer isso acessando seu Horóscopo Personalizado.

Sagitário
de 22/11 a 21/12

Se você é do Signo de Sagitário, setembro será a hora de colocar em prática revisões profissionais que já deveriam ter sido feitas há algum tempo. Com Mercúrio retrógrado, a primeira quinzena reservará um bom momento para realinhar seus objetivos.

Capricórnio
22/12 a 21/01

As pessoas do Signo de Capricórnio se perceberão muito mais competitivas no ambiente de trabalho neste mês. Isso vir com a entrada em cena de alguém que começa a medir forças com você, a provocar ou a tentar avançar sobre territórios que você julgava seguros.

Áries
de 21/03 a 20/04

Como se não bastasse Mercúrio retrógrado, setembro de 2023 também será marcado pela oposição de Marte ao Signo de Áries. Esse ciclo ocorre apenas a cada dois anos e meio, e representa um momento de decréscimo de energia para as pessoas arianas. Trata-se de um período vulnerável para a sua vitalidade.

Touro
de 21/04 a 20/05

As pessoas do Signo de Touro tendem a ter um mês favorável para resolver questões familiares, sejam elas burocráticas ou de relacionamento. Vênus também favorece atividades que envolvam reformas e melhorias no âmbito doméstico.Entretanto, o horóscopo de setembro de 2023 também prevê um mês estressante na esfera profissional.

Virgem
de 22/08 a 22/09

A maioria das pessoas do Signo de Virgem faz aniversário em setembro, então trata-se de um mês especial. Se esse é o seu caso, é uma ótima oportunidade para fazer a sua Revolução Solar, que permitirá a você verificar as tendências do próximo ano. Mercúrio, o planeta regente de Virgem, está em movimento retrógrado até o dia 15.

Libra
de 23/09 a 22/10

Setembro de 2023 é um mês bastante significativo para as pessoas do Signo de Libra. Aliás, se você faz aniversário neste mês, não deixe de conferir a sua Revolução Solar, um mapa astral válido por um ano. Aniversários à parte, há um ponto que torna este setembro ainda mais especial para as pessoas librianas.

Aquário
de 21/01 a 19/02

Para o Signo de Aquário, setembro de 2023 será um mês especialmente bom para relacionamentos íntimos, sobretudo os amorosos e de sociedade. Com o trânsito de Vênus, você pode notar uma maior disponibilidade amorosa e afetiva por parte dos outros.

Peixes
de 20/02 a 20/03

Setembro de 2023 será um mês marcado pelo trânsito de Mercúrio em oposição ao Signo de Peixes. E esse ciclo se divide em dois momentos, entre a primeira e a segunda quinzena do mês. Na primeira quinzena, Mercúrio estará não só em oposição a Peixes, mas também retrógrado.

CRECI 14242-J

Imobiliária Jardins

Aqui o seu aluguel é garantido!

Locação

CASA - VILA SAO LUIZ BARUERI-SP
Ref: CA02980 **Valor:** 700
Próximo a escolas, ponto de ônibus, supermercados, posto de gasolina, lanchonetes, UBS, Hospitais, fácil acesso ao parque de Barueri, fácil acesso a estrada de Romeiros muito mais. 01 Dormitório, Sala, Cozinha, 01 Banheiro social, Área de serviço. Imóvel não é individual.

CASA EM BARUERI - CENTRO
Ref: CA00297 **Valor:** R$ 2.000,00
02 Dormitórios, Sala, Cozinha, 01 Banheiro Social, Lavanderia e churrasqueira.

SALA - CENTRO BARUERI-SP
Ref: SA00387 **Valor:** R$ 7.500,00
aproximadamente 100m², possuindo: 03 Salas, 02 Banheiros, Lavanderia, Recepção, Varanda.

CASA COMERCIAL- BARUERI-SP
Ref: CA02970 **Valor:** R$ 3.000
03 Dormitórios, Sala, Sala de jantar, Cozinha, Banheiro Social, Área de serviço, Banheiro da Área de serviço, Garagem, Quintal. Edicula com 01 Dormitório, Cozinha, Banheiro Social, Varanda, Garagem.

CASA – JARDIM MARIA HELENA, BARUERI-SP
Referência: CA02883 **Valor:** R$ 2.200,00
04 Dormitórios, Sala, Cozinha, 02 Banheiros, Área de Serviço, Varanda, 01 Vaga de Garagem. Total de área construida:

CASA – PARQUE VIANA BARUERI-SP
Ref: CA01991 **Valor:** R$ 1.400,00
02 Dormitórios, Sala, Cozinha, Banheiro Social, 01 Vaga de Garagem. Água incluso o aluguel. 120,00 M² Construída. 300,00 M² Total.

CASA – VILA MORELLATO, BARUERI-SP
Ref: CA02938 **Valor:** R$ 2.300
230M² Construída. Possui: 04 Dormitórios, Sala, Cozinha, 02 Banheiros, Área de serviço, 02 Área externas e 01 vaga de Garagem.

SALAO - JARDIM IRACEMA, BARUERI-SP
Ref: SL00408 **Valor:** R$1.200,00
Possui: 01 Banheiro. Área construída: 20m

CASA - VILA SARGENTO, BARUERI-SP
Ref: CA01576 **Valor:** R$ 1.800,00
02 Dormitórios, Sala, Cozinha, Banheiro Social, Área de serviço. Área Construída: 65m²

CASA - JARDIM TUPAN
Ref: CA02607 **Valor:** R$ 2.300
01 Dormitório, Sala, Cozinha, Banheiro social, TV A cabo, Portão Automático e vaga de Garagem.

SALAO – JD. PAULISTA- BARUERI-SP
Ref: SL00412 **Valor:** R$ 8.000,00
Salão com 01 cozinha, 01 copa, 01 banheiro para empregado, 02 banheiro (sendo 1 masculino e 1 feminino) e 01 churrasqueira
Área construída: 120m²

SALA– JD. SILVEIRA BARUERI-SP
Ref: SL00403 **Valor:** R$ 3.400,00
Sala comercial possuindo: 01 Salão, 02 Banheiros.Área construída: 90m²

SALAO COMERCIAL
Ref: SL00407 **Valor:** R$ 3.500,00
Salão aproximadamente 125m², 01 Cozinha, 02 Banheiros (sendo 01 masculino e 01 feminino).

Sala comercial
Ref: SA00401 **Valor:** R$ 2.000
possuindo 01 banheiro social, possui varanda, e 01 copa.
Área Construída 40M²

APTO- ALPHAVILLE
Ref: AP01646 **Valor:** R$ 2.500,00
POSSUINDO: 01 Dormitório (sendo suíte), Banheiro, Cozinha, 01 Vaga de garagem, Área de serviço, Incluindo Piscina, Churrasqueira, Salão de festas e Quadra esportiva

CASA - JARDIM SILVEIRA, BARUERI
Ref: CA02974 **Valor:** R$ 3,800,00
3 Dormitórios (sendo 1 suite), sala, sala de jantar, cozinha, copa, 03 banheiros, 02 sacadas, área de serviço, 1 vaga pra Garagem. Salão 100 m² no terceiro andar. Área útil: 306,00m²

SALA - JARDIM SAO PEDRO-BARUERI-SP
Ref: SA00335 **Valor:** R$ 1.700,00
03 Salas, 02 Banheiros.
Área construída: 100m²

CASA – MORADA DAS ESTRELAS, BARUERI-SP
Ref: CA02952 **VALOR:** R$ 13.000,00
Possuindo: 04 Suites, Sala, Cozinha, Lavanderia, Piscina, Churrasqueira e 01 Garagem que cabem ate 05 carros. Área construída: 470m². Area do terreno: 480m²

APTO – RAPOSO TAVARES, SAO PAULO-SP
Ref: AP01822 **Valor:** R$ 1.200,00
02 Dormitórios, Sala, Cozinha, 01 Banheiro, Lavanderia e 01 quintal.

CASA – JARDIM MARIA HELENA, BARUERI
Ref: CA02883 **Valor:** R$ 2.600,00
POSSUINDO: 01 Dormitório, Cozinha, Sala, Banheiro, Área de serviço, 02 Vagas de Garagens.

Venda

CASA – SANTANA DE PARNAIBA -ALPHAVILLE
Ref: CA02788 **Valor:** R$ 4.500.000,00
Com 5 suites, sala para 3 ambientes, lareira, ar condiocionado, espaço goumert, piscina e demais dependencias. Área Construída: 630m

APTO- GUARUJA- SP
Ref: AP01827 **Valor:** R$ 400.000,00
Apartamento na Região Brunella, há 800 metros da praia, mobiliado, 3 dormitórios, sendo 1 suite, sala para 2 ambientes, terraço, cozinha americana, despensa, lavabo, ar condicionado, área de serviço, 2 banheiros e 1 vaga de garagem. Prédio com interfone, portão automático, churrasqueira. Área total: 95m²

CASA JARDIM CAMILA, JANDIRA-SP
Ref: CA02701 **Valor:** R$ 330.000,00
Possui 02 casas. Casa 01: 01 dormitórios, 01 banheiro, sala de estar, 02 vagas de Garagem e 01 lavanderia. Casa 02 Esta em construção: 02 dormitórios sendo 01 suite com closet, sala, cozinha, 01 banheiro social. Área construída: 212m²

CASA: Parque dos Camargo, BARUERI- SP

Ref :CA01168 Valor: 1.500,00
Próximo a ponto de ônibus, Farmácias, mercados, posto de Gasolina, restaurantes, pronto socorro, Bancos, escolas e muito mais.01 Dormitório, Sala, Cozinha, Banheiro Social, Lavanderia, 01 Vaga de Garagem

CASA – JARDIM MUTINGA, BARUERI-SP
Ref: CA02697 **Valor:** 500.000,00
CASA 01 POSSUÍ : Sala, 02 dormitórios , 01 banheiro, cozinha, 02 vagas na Garagem.
CASA 02: Possui 03 cômodos.
Área construída: 240m.

SALA - Alphaville Centro Industrial
Ref: SA00402 **Valor:** 499 Mil
01 Garagem, Sacada, Banheiro, Ar condicionado, Portão Automatico, Telefone. Área construida: 49m²

PONTO– BARUERI-CENTRO
Ref: PT00032 **Valor:** R$ 150.000,00
Possuindo: 01 sala

CASA - CIDADE DAS FLORES, OSASCO-SP
Ref: CA02379 **Valor:** R$650.000,00
03 Dormitórios (sendo 01 suite) 01 Sala, 04 Banheiros, 01 Escritório e 2 Vaga de Garagens. Área construída: 242m²

CASA - JARDIM BARUERI
Ref: CA02595 **Valor:** 830.000,00
04 Dormitórios (Sendo 01 Suíte), 02 Sala (01 de Jantar, 01 para TV), 03 Banheiros, 04 Vaga de Garagem. Metragem: 232m².

CASA - JARDIM BELA VISTA-ITAPEVI
Ref: CA02548 **Valor:** R$ 230.000,00
02 Dormitórios (sendo 01 suite), 01 Sala, Banheiro Social, Lavanderia, 02 Vagas de Garagem, Quintal. Área total: 150,00 M²

CASA - JARDIM BARUERI
Ref: CA02595 **Valor:** 830.000,00
04 Dormitórios (Sendo 01 Suíte), 02 Sala (01 de Jantar, 01 para TV), 03 Banheiros, 04 Vaga de Garagem. Metragem: 232m²

CHÁCARA – Mairinque
Ref: CH00039, **Valor:** R$ 450.000,00
Possuindo: 02 Suítes, Sala, Cozinha americana, Banheiro social, Churrasqueira, Piscina aquecida, Pomar, Galinheiro, Lago, Quarto de ferramentas, Quiosque com trio mineiro, Portão automático. Total do Terreno: 7.000m².

CASA: Refúgio dos Bandeirantes SANTANA DE PARNAIBA- SP

Ref: CA02978 Valor: 500.000,00
Excelente localização! Próxima a escolas, supermercados, pontos de ônibus, academias, lanchonetes e muito mais. 3 Quartos (sendo 1 suíte), Sala, Cozinha, 04 banheiros, e área de lazer como piscina e churrasqueira.

SALAO - CENTRO, BARUERI-SP

Ref: SL00414 Valor: 8.000,00
Imóvel em frente ao Terminal Rodoviário de Barueri, Facil acesso a CPTM, vários tipos de comércios como lanchonetes, lojas de roupas, loja de calçados, lotérica, farmácias, Bancos e muito mais. 01 Salão aproximadamente 150M², 02 banheiros.

Praça São João Batista, 40 - Centro de Barueri Tel.: (11) 4706-1234
www.imobiliariajardins.com.br