



▪ **TECNOLOGIA** » Pág. 06

Gemini Live: chat de voz por IA do Google funciona como assistente pessoal



▪ **ESPORTE** » Pág. 07

Flamengo reencontra Bolívar esta noite pelas oitavas da Libertadores



▪ **AUTOMÓVEIS** » Pág. 08

Novo Nissan Kicks 2025 ganha motor mais potente e tração integral

Jornal
NC

Notícias da Cidade

O Jornal Notícias da Cidade circula na Região Oeste da Grande São Paulo, Capital, Vale do Paraíba e Litoral Norte
Ano 14 Ed. Nº 530 | www.jornalnc.com | /JornalNC

▪ **POLÍTICA** » Pág. 02

Arrecadação federal cresce 9,55% e chega a R\$ 231,04 bilhões em julho



No acumulado de janeiro a julho, valor arrecadado também foi recorde

A arrecadação da União com impostos e outras receitas teve recorde para o mês de julho, alcançando R\$ 231,04 bilhões, segundo dados divulgados nesta quinta-feira (22) pela Receita Federal. O resultado representa aumento real de 9,55%, ou seja, descontada a inflação, em valores corrigidos pelo Índice Nacional de Preços ao Consumidor Amplo (IPCA), em comparação com julho de 2023. Também é o melhor desempenho arrecadatário para o acumulado de janeiro a julho. No período, a arrecadação alcançou o valor de R\$ 1,53 trilhão, representando um acréscimo pelo IPCA de 9,15%. Os dados sobre a arrecadação estão disponíveis no site da Receita Federal. Quanto às receitas administradas pelo órgão, o valor arrecadado no mês passado ficou em R\$ 214,79 bilhões, representando acréscimo real de 9,85%. No acumulado do ano, arrecadação da Receita alcançou R\$ 1,45 trilhão, alta real de 9,07%. Os resultados foram influenciados positivamente pelas variáveis macroeconômicas, resultado do comportamento...



▪ **BRASIL** » Pág. 04

Mais de 60% de desligados que viraram MEI agiram por necessidade

Mais do que uma oportunidade, se tornar microempreendedor individual (MEI) foi uma questão de necessidade para mais da metade das pessoas que tinham empregos formais e viraram MEI em 2022. A constatação faz parte de um levantamento divulgado nesta quarta-feira (21) pelo Instituto Brasileiro de Geografia e Estatística (IBGE). O estudo foi feito com dados de até 2022, quando o Brasil tinha 14,6 milhões de MEIs, sendo que 2,6 milhões aderiram à modalidade jurídica no último ano do levantamento. Desses, o IBGE só tinha

informações sobre experiências profissionais prévias de 2,1 milhões. Os dados permitiram ao IBGE identificar que 1,7 milhão de MEIs tinham sido desligados das empresas, seja involuntariamente, por vontade própria ou término de contrato de trabalho temporário. Ao analisar especificamente os trabalhadores que foram desligados por vontade do empregador ou justa causa, isto é, demitidos, o IBGE chegou ao quantitativo de 1 milhão de pessoas. Esse contingente representa 60,7% do total de desligados que viraram MEI em 2022.

▪ **INTERNACIONAL** » Pág. 03

Quatro corpos são encontrados após iate de luxo naufragar na Sicília

▪ **POLÍTICA** » Pág. 02

CCJ do Senado reduz prazo de inelegibilidade previsto na Ficha Limpa

▪ **INTERNACIONAL** » Pág. 03

Faxineiro mata três pessoas a tiros em escola da Bósnia

▪ **BRASIL** » Pág. 04

Expectativa de vida no Brasil em 2023 chega a 76,4 anos

▪ **SÃO PAULO** » Pág. 05

Governo de SP implementa projeto-piloto com totens de segurança no centro da capital

▪ **SÃO PAULO** » Pág. 05

Governo de São Paulo lança maior programa de saúde digital da rede pública paulista

▪ **BRASIL** » Pág. 04

Voepass deixará de operar voos para 9 destinos até outubro

▪ **INTERNACIONAL** » Pág. 03

Ônibus com peregrinos muçulmanos capota no Irã e deixa 28 mortos

▪ **INTERNACIONAL** » Pág. 03

Autoridades da Argentina descartam suspeita de mpx em navio em quarentena

▪ **POLÍTICA** » Pág. 02

Senado aprova PEC que perdoa multas de partidos políticos

▪ **INTERNACIONAL** » Pág. 03

Talibã barra relator especial de direitos humanos da ONU no Afeganistão

▪ **SAÚDE E BEM ESTAR** » Pág. 10



Mosquito é animal que mais mata no mundo; veja os cuidados

Enfermidades transmitidas por mosquitos colocam a vida de bilhões de pessoas em risco

▪ **EDUCAÇÃO** » Pág. 11



Centros de Capacitação Profissional e Lazer oferecem curso gratuito de Auxiliar de Veterinário e Pet Shop

Acesse o Portal

www.jornalnc.com

Assine nossa newsletter e receba o Jornal nc em seu email! É grátis!



Nos siga no Instagram e fique atualizado com notícias diariamente!



Arrecadação federal cresce 9,55% e chega a R\$ 231,04 bilhões em julho

No acumulado de janeiro a julho, valor arrecadado também foi recorde



A arrecadação da União com impostos e outras receitas teve recorde para o mês de julho, alcançando R\$ 231,04 bilhões, segundo dados divulgados nesta quinta-feira (22) pela Receita Federal. O resultado representa aumento real de 9,55%, ou seja, descontada a inflação, em valores corrigidos pelo Índice Nacional de Preços ao Consumidor Amplo (IPCA), em comparação com julho de 2023. Também é o melhor desempenho arrecadatório para o acumulado de janeiro a julho. No período, a arrecadação alcançou o valor de R\$ 1,53 trilhão, representando um acréscimo pelo IPCA de 9,15%. Os dados sobre a arrecadação estão disponíveis no site da Receita Federal. Quanto às receitas administradas pelo órgão, o valor arrecadado no mês passado ficou em R\$ 214,79 bilhões, representando acréscimo real de 9,85%. No acumulado do ano, arrecadação da Receita alcançou R\$ 1,45 trilhão, alta real de 9,07%. Os resultados foram influenciados positivamente pelas variáveis macroeconômicas, resultado do comportamento da atividade produtiva e, de forma atípica, pela tributação dos fundos exclusivos, atualização de bens e direitos no exterior e pelo retorno da tributação do Programa de Integração Social/Contribuição para Financiamento da Seguridade So-

cial (PIS/Cofins) sobre combustíveis. Ainda, houve aumento da arrecadação no mês em razão da situação de calamidade ocorrida no Rio Grande do Sul, pela prorrogação dos prazos para o recolhimento de tributos em alguns municípios gaúchos. Por outro lado, a situação levou à perda de arrecadação no acumulado do ano. O estado foi atingido por enchentes nos meses de abril e maio, o pior desastre climático da sua história, com a destruição de estruturas e impacto a famílias e empresas. Dos 497 municípios gaúchos, 478 foram afetados. “Sem considerar os pagamentos atípicos, haveria um crescimento real de 6,77% na arrecadação do período acumulado e de 8,28% na arrecadação do mês de julho”, informou a Receita Federal.

Receitas atípicas

No acumulado do ano, a Receita Federal estima em R\$ 7,3 bilhões a perda de arrecadação com o diferimento de tributos federais em razão dos decretos de calamidade pública dos municípios do Rio Grande do Sul. Considerando apenas o mês de julho, houve uma receita extra de R\$ 700 milhões pela prorrogação dos prazos para o recolhimento de tributos em alguns municípios gaúchos. Contribuições previdenciárias com ven-

cimentos em abril, maio e junho de 2024 foram postergadas para julho, agosto e setembro de 2024, respectivamente. Enquanto o Simples Nacional com vencimento em maio foi postergado para junho e o com vencimento em junho foi postergado para julho. Contribuindo para melhorar a arrecadação, em julho, houve recolhimento extra de R\$ 270 milhões do Imposto de Renda Retido na Fonte (IRRF) - Rendimentos de Capital, referente à tributação de fundos exclusivos, o que não ocorreu no mesmo mês de 2023. De janeiro a julho, essa arrecadação extra chegou a R\$ 13 bilhões. A lei que muda o Imposto de Renda incidente sobre fundos de investimentos fechados e sobre a renda obtida no exterior por meio de offshores foi sancionada em dezembro do ano passado. Ainda assim, no total do mês de julho, a arrecadação do IRRF-Rendimento de Capital teve redução de 1,11% em relação a julho de 2023, alcançando R\$ 8,75 bilhões, resultado, principalmente, da queda de receitas de aplicações e fundos de renda fixa. Já no acumulado do ano, a arrecadação com esse item chega a R\$ 81,93 bilhões, crescimento real de 17,83%, sendo R\$ 13 bilhões decorrentes da tributação dos fundos exclusivos. Com base na mesma lei das offshores, as pessoas físicas que moram no Brasil e mantêm aplicações financeiras, lucros e dividendos de empresas controladas no exterior tiveram até 31 de maio para atualizar seus bens e direitos no exterior. Com isso, no acumulado do ano, o Imposto de Renda Pessoa Física apresentou uma arrecadação de R\$ 45,36 bilhões, com crescimento real de 18,14%. Só com a regularização, foram arrecadados R\$ 7,49 bilhões. A reatualização das alíquotas do PIS/Pasep (Programa de Integração Social/Programa de Formação do Patrimônio do Servidor Público) sobre combustíveis contribuiu para evitar a perda de arrecadação. Em julho de 2023, a desoneração com esses tributos foi de R\$ 3 bilhões. Por outro lado, em julho de 2023 houve receita de R\$ 1,07 bilhão do imposto de exportação de óleo bruto, o que não houve em julho deste ano.

Dobra número de municípios com candidatura única a prefeituras

Média populacional de cidades com candidato único é 6,7 mil habitantes

O número de municípios onde há apenas um candidato disputando a prefeitura dobrou na eleição deste ano. De 108 cidades com candidaturas únicas em 2020, o Brasil terá neste ano 214 municípios com apenas um candidato. Ou seja, basta apenas um voto para que sejam eleitos prefeitos. É o maior número de candidaturas únicas das últimas sete eleições, quando começou essa série histórica, no ano 2000. Esses dados foram sistematizados pela Confederação Nacional de Municípios (CNM). Na avaliação do presidente da CNM, Paulo Ziulkoski, a hipótese mais provável é que os desafios de candidaturas em pequenas cidades desestimulam as pessoas a disputar essas prefeituras. “Não falo apenas da falta de recursos financeiros e de apoio técnico. As dificuldades incluem questões burocráticas e entraves jurídicos, que tornam a vida pública muito penosa na ponta”, destacou. A média populacional das cidades com candidato único é 6,7 mil habitantes. Rio Grande do Sul (43), Goiás (20) e Mato Grosso (9) são os estados com maiores números de candidaturas únicas. Ainda de acordo com o CNM, o total de candidaturas nesta eleição caiu 20%, de 19,3 mil em 2020 para 15,4 mil em 2024.

Duas candidaturas

O número de municípios com até dois candidatos ao cargo de prefeito cresceu



nesta eleição. Em 2020, eram 38% dos mais de 5,5 mil municípios do país. Agora, 53% dos municípios brasileiros têm até dois candidatos disputando à prefeitura, segundo levantamento do Instituto de Estudos Socioeconômicos (Inesc). O estudo do Inesc destacou ainda que cerca 1,6 milhão de brasileiros ficarão sem direitos a uma escolha a prefeito por viverem em cidades com candidaturas únicas. “Isso representa cerca de 0,8% da população brasileira”, afirmou. Enquanto isso, outros 35,7 milhões terão que escolher entre apenas duas candidaturas. A assessora política do Inesc, Carmela Zigoni, avaliou que o número de mais

da metade dos municípios com até duas candidaturas representa pouca opção aos eleitorais. “A baixa representatividade também é nociva, pois isso pode reforçar dinâmicas de poder já estabelecidas, comprometendo a diversidade de ideias e novas propostas políticas para a melhoria das cidades”, ponderou. Em relação às candidaturas únicas, prevalece o perfil do candidato homem (88%), de cor branca (74%) e de partidos ligados à direita (57%). Na avaliação do Inesc, a polarização entre esquerda e direita, mais evidente nos níveis estadual e federal, não se manifesta com a mesma intensidade nas disputas municipais.

CCJ do Senado reduz prazo de inelegibilidade previsto na Ficha Limpa

Os políticos condenados à inelegibilidade pela Lei da Ficha Limpa (nº 134/2010) devem ficar fora das urnas por, no máximo, oito anos a contar da condenação, define o projeto de lei complementar (nº 192/2023) aprovado na Comissão de Constituição e Justiça (CCJ) do Senado. Agora, o texto segue para análise do plenário da Casa. Atualmente, o prazo de inelegibilidade é

de oito anos a partir do final do cumprimento da pena para crimes comuns contra a vida, lavagem de dinheiro, organização criminosa, tráfico de drogas, entre outros. No caso de delitos eleitorais de menor gravidade ou de improbidade administrativa, a inelegibilidade dura por todo o mandato e por mais oito anos após o término do mandato no qual o político foi condena-

do. De autoria da deputada Dani Cunha (União-RJ), o texto traz uma série de outras alterações. Entre elas, estabelece o limite de 12 anos de inelegibilidade, ainda que a pessoa tenha diversas condenações. O texto também define que as mudanças devem valer para casos de inelegibilidades já definidos, e não apenas para as próximas condenações defendeu as mudanças.

Jornal NC

www.jornalnc.com

EDITORIAL

Diretor de Redação
Wellington Luiz V. de Oliveira
contato@jornalnc.com

Gráfica: Mar Mar Gráfica
Periodicidade: Semanal

Circulação
Grande São Paulo: Barueri e Santana de Parnaíba, onde está localizado o distrito de Alphaville; Carapicuíba e Cotia, onde está situado o distrito da Granja Viana; além das cidades de Osasco, Jandira, Itapevi, --, Pirapora do Bom Jesus, Vargem Grande Paulista, São Roque e Embu das Artes.

Vale do Paraíba e Litoral Norte: São José dos Campos, Aparecida, Caçapava,

Taubaté, Campos do Jordão, Santo Antônio do Pinhal, São Bento do Sapucaí, Ubatuba, Caraguatatuba, São Sebastião e Ilhabela.

Jornal Notícias da Cidade
CNPJ: 17.813.895/0001-86
IE: 206.308.602.110
Registro Oficial Sob Nº 086.597

Endereço
Edifício Beta Trade
Rua Caldas Novas, 50, Sala 175,
Bethaville I, Barueri-SP
CEP 06404-301

Depto. Comercial: Paulo César
E-mail: paulocesar@jornalnc.com
Telefone: (11) 98476-9654

O Jornal Notícias da Cidade não se responsabiliza pelas matérias assinadas, sendo que as mesmas, não expressam necessariamente a opinião do Jornal. Os colaboradores e colunistas não possuem vínculo empregatício com o Jornal Notícias da Cidade.

Senado aprova PEC que perdoa multas de partidos políticos

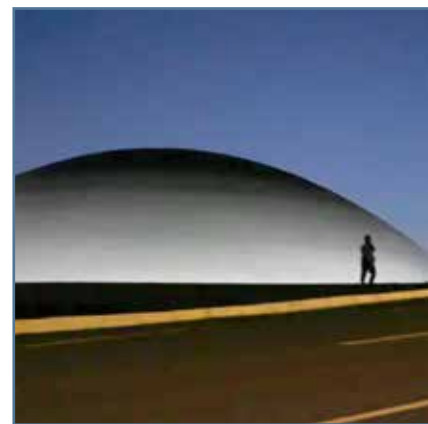

O Senado Federal aprovou em dois turnos, a Proposta de Emenda à Constituição (PEC) que estabelece novas regras para os partidos políticos na aplicação de recursos destinados às cotas raciais em candidaturas. A chamada PEC da Anistia (9/2023) também perdoa os débitos dos partidos que descumpriram a aplicação mínima de recursos em candidaturas de pretos e pardos nas eleições passadas e permite a renegociação de dívidas tributárias das legendas. Seguindo a proposta, para que as multas dos partidos sejam efetivamente canceladas os valores deverão ser investidos em candidaturas de pretos e pardos nas quatro eleições a serem realizadas a

partir de 2026. O texto aprovado determina que os partidos políticos deverão destinar 30% dos recursos do Fundo Eleitoral e do Fundo Partidário às candidaturas de pessoas pretas e pardas, a partir das eleições deste ano. A regra pode acabar reduzindo as verbas para essas candidaturas, pois, atualmente, os gastos devem ser proporcionais ao número de candidatos negros, ou seja, caso 50% dos candidatos de um partido sejam negros, os recursos para essas candidaturas também devem ser de 50% do total. O texto, analisado hoje em dois turnos pelos senadores, segue para promulgação pelo Congresso Nacional. Por se tratar de uma Proposta de Emenda à Constituição, ela não passa pela sanção presidencial.

Dívidas

De acordo com a PEC, os partidos poderão parcelar as dívidas previdenciárias em até 60 meses e os demais débitos em até 180 meses. O texto prevê que os partidos, seus institutos ou suas fundações poderão usar recursos do Fundo Partidário para pagar multas e outras sanções por descumprimento da lei eleitoral e os débitos de natureza não eleitoral.

Projeto que permite irrigação em área de proteção recebe críticas



Organizações ligadas ao meio ambiente criticaram a aprovação, na Comissão de Constituição e Justiça (CCJ) da Câmara dos Deputados nesta semana, do Projeto de Lei 2.168/21, que permite a derrubada de vegetação nativa em áreas de preservação permanente (APPs) para obras de infraestrutura de irrigação e de bebedouros para animais, modificando o Código Florestal Brasileiro. Aprovado na CCJ por 37 votos contra 13, o texto já passou pelas comissões de Meio Ambiente e de Agricultura. Agora, deve seguir para o plenário da Câmara. “A medida simboliza um retrocesso significativo na proteção ambiental no Brasil ao facilitar o desmatamento em APPs e, assim, colocar sob ameaça à segurança hídrica, alimentar e a biodiversidade do

país. Além disso, aumenta a vulnerabilidade do país a eventos climáticos extremos, cada ano mais comuns”, afirmou, em nota, o Observatório do Código Florestal, que reúne 45 entidades ligadas à questão ambiental. A nota pública afirma que o projeto prioriza interesses econômicos privados em detrimento do interesse público “de um bem comum vital - a água”. Para o Observatório, as APPs garantem a qualidade e a quantidade das águas que abastecem cidades e comunidades rurais, além da própria sustentabilidade da produção agropecuária e de reduzir os efeitos dos eventos climáticos extremos. “Tais evidências são exaustivamente comprovadas pelos estudos científicos e análises técnicas da sociedade civil organizada”, acrescenta a nota. A manifestação dos ambientalistas argumenta que a aprovação do projeto ignora o desastre climático no Rio Grande do Sul (RS) - “que inclusive contou com aprovação de uma lei estadual similar à aprovada pela Câmara dos Deputados” - e a crise hídrica na região amazônica, “onde a redução do fluxo de água devido ao assoreamento dos rios tem comprometido o abastecimento de água para as populações”.

Dino diz que acordo sobre emendas ainda passará pelo plenário do STF

O ministro Flávio Dino, do Supremo Tribunal Federal (STF), disse nesta quarta-feira (21) que o acordo com o Congresso para a liberação das emendas impositivas e as chamadas “emendas Pix” deverá ter julgamento definitivo pelo plenário da Corte. Nesta terça-feira (20), o Supremo reuniu os presidentes da Câmara dos Deputados, Arthur Lira (PP-AL), e do Senado, Rodrigo Pacheco (PSD-MG), para resolver o impasse provocado pelas decisões de Dino, que suspenderam o pagamento das emendas até o cumprimento de critérios de rastreabilidade e transparência dos recursos. Pelo acordo, a Câmara e o Senado terão

10 dias para regulamentar o repasse das emendas. Em seguida, será aberto prazo para manifestação da Procuradoria-Geral da República (PGR) e da Advocacia-Geral da União (AGU). Segundo Flávio Dino, após o cumprimento das condicionantes pelo Congresso, o plenário da Corte deverá proferir uma decisão definitiva sobre o caso. “Vai haver uma outra decisão consolidando mais ou menos o que nós temos, depois de visto pela AGU e PGR. A tendência é levar para o plenário para julgamento definitivo. Acho que tem boas balizas, bons trilhos que melhoram o sistema”, avaliou.

Ônibus com peregrinos muçulmanos capota no Irã e deixa 28 mortos

Religiosos paquistaneses estavam a caminho de celebração na província de Karbala



Um ônibus que transportava peregrinos paquistaneses capotou no centro do Irã, matando 28 passageiros e ferindo outras 23 pessoas, informou a mídia estatal. O acidente ocorreu na noite de terça-feira (20) na província central iraniana de Yazd e foi causado por um defeito técnico no sistema de freios do ônibus, segundo investigações preliminares feitas pela polícia de trânsito iraniana. “Infelizmente, 11 mulheres e 17 homens

perderam a vida neste acidente. Sete dos feridos estão em estado crítico e seis já deixaram o hospital”, disse o diretor-geral de gestão de crises da província de Yazd à TV estatal.

Os serviços consulares do Paquistão no Irã foram convidados à província de Yazd para acompanhar o acidente. “Expressamos nossa sincera simpatia ao governo vizinho e irmão do Paquistão e às famílias enlutadas. As autoridades

relevantes no Irã estão buscando ativamente serviços de ajuda e tratamento”, postou o porta-voz do Ministério das Relações Exteriores, Nasser Kanaani, no X. Milhões de muçulmanos xiitas participam atualmente na peregrinação de Arbaeen na província iraquiana de Karbala. O evento marca o 40º luto após o martírio do Imam Hussein bin Ali, uma figura central no Islã xiita e neto do profeta Maomé.

Quatro corpos são encontrados após iate de luxo naufragar na Sicília

Dois americanos e quatro britânicos estavam entre os desaparecidos – incluindo o magnata britânico da tecnologia Mike Lynch

Quatro corpos foram encontrados por mergulhadores, enquanto equipes de resgate procuravam os desaparecidos do iate de luxo “Bayesiano”, que naufragou na costa da Sicília no início da semana. Poucos outros detalhes estavam disponíveis imediatamente e não está claro quais corpos foram recuperados. O navio de bandeira britânica afundou – matando pelo menos uma das 22 pessoas a bordo – depois do seu mastro, um dos mais altos do mundo, ter partido ao meio durante uma violenta tempestade. Quinze pessoas foram resgatadas, com seis inicialmente dadas como desaparecidas. Um corpo foi recuperado na segunda-feira – provavelmente do chef de bordo Ricardo Thomas – e mais quatro nesta quarta-feira, o que significa que uma pessoa continua desaparecida. Os desaparecidos são o magnata britânico da tecnologia Mike Lynch e sua filha de 18 anos, Hannah Lynch; o diretor internacional do Morgan Stanley, Jonathan Bloomer, e sua esposa, Judy Bloomer; o proeminente advogado



americano Chris Morvillo e sua esposa, Neda Morvillo. Imagens de câmeras de segurança mostraram os momentos antes de um tornado afundar o iate de 56 metros de comprimen-

to. Enquanto a chuva cai no porto, o vídeo granulado mostra o barco sendo atingido pela tempestade, balançando violentamente de um lado para o outro antes de virar.

Faxineiro mata três pessoas a tiros em escola da Bósnia



Três funcionários de uma escola secundária no oeste da Bósnia foram mortos quando um faxineiro abriu fogo com um rifle automático antes de tentar tirar a própria vida, disse a polícia. O atirador matou o reitor, a secretária e uma

professora de inglês que havia acabado de se aposentar e havia voltado para ajudar sua substituta na escola da cidade de Sanski Most, disse a polícia. Nenhuma criança foi morta ou ferida. O tiroteio ocorreu durante as férias de

verão, mas alguns estudantes estavam no local para fazer provas, disse a diretora da polícia cantonal Amel Kozlić. O atirador, identificado pela polícia como o faxineiro Mehmed Vukalic, sofreu um tiro no peito, estava consciente e aguardando cirurgia, disseram médicos do hospital de Banja Luka à televisão N1. Sanski Most, uma pequena cidade de cerca de 40.000 habitantes, estava em choque. “Estamos tentando entender por que isso aconteceu”, disse o prefeito Faris Hasanbegovic em uma coletiva de imprensa. “Não há palavras ou justificativas para isso.” Alguns funcionários da escola disseram à N1 televisão que Vukalic estava insatisfeito com seu trabalho como faxineiro e tinha sofrido de Transtorno do Estresse Pós-traumático após a guerra da Bósnia nos anos 1990, resultando em ausências do trabalho. Os tiroteios em massa são relativamente raros nos Balcãs Ocidentais, que estão inundados com armas que permaneceram nas mãos da população após guerras.

ANUNCIAR NO LOCAL CERTO TRAZ VENDAS



PAINEL LED BARUERI OUTDOOR DIGITAL FAZ SEU NEGÓCIO APARECER E VENDER

NO CENTRO DE BARUERI ONDE MAIS DE 55 MIL PEDESTRES CIRCULAM DIARIAMENTE

A PARTIR DE R\$10/DIA PLANO MENSAL SEU NEGÓCIO E SUA OFERTA JA APARECEM PARA MILHARES DE CLIENTES

LIGUE AGORA E CONHEÇA NOSSAS PROMOÇÕES

WHATSAPP 11 9 8476-9654

Poster Maker

Autoridades da Argentina descartam suspeita de mpx em navio em quarentena

Autoridades de saúde da Argentina descartaram nesta quarta-feira (21) um caso suspeito de vírus mpx em um navio de carga em quarentena que viajava por uma importante rota de commodities, de acordo com o Ministério da Saúde do país. As autoridades colocaram o navio em quarentena no Rio Paraná devido ao caso de suspeita de infecção por mpx a bordo, como precaução. O navio de bandeira da Libéria partiu de Santos, no Brasil, para buscar uma carga de soja, de acordo com o Ministério da Saúde argentino e o órgão Liga Naval Argentina. Perto do porto de grãos de Rosário, o navio alertou as autoridades que “um de seus tripulantes de nacionalidade indiana apresentou lesões cutâneas semelhantes a cistos predominantemente no peito e no rosto”, disse o ministério argentino em um comunicado, acrescentando que a pessoa havia sido isolada do resto da tripulação. A pasta informou que o protocolo de emergência de saúde pública foi então ativado e o navio, que tinha como destino o porto de San Lorenzo, na província de Santa Fé, teve que ancorar no rio. Apenas a equipe médica pôde embarcar, enquanto toda a tripulação foi obrigada a ficar em quarentena aguardando os resultados dos testes, acrescentou o ministério. A Organização Mundial da Saúde (OMS)



declarou na semana passada a mpx uma emergência global de saúde pública pela segunda vez em dois anos, pois uma nova variante do vírus se espalhou rapidamente na África. Um dia depois, um caso da variante do clado 1b foi confirmado na Suécia, o primeiro sinal de sua disseminação fora da África. A mpx, uma infecção viral que causa lesões cheias de pus e sintomas semelhantes aos da gripe, geralmente é leve, mas pode matar. A cepa do clado 1b causou preocupação, porque parece se espalhar mais facilmente por meio de contato próximo. Cerca de 13 países relataram casos de mpx causados por outras cepas nas Américas neste ano, de acordo com dados da OMS da semana passada.

Talibã barra relator especial de direitos humanos da ONU no Afeganistão



O Talibã impediu que o relator especial nomeado pelas Nações Unidas, Richard Bennett, entrasse no Afeganistão, disse o porta-voz do governo à emissora local Tolo, acusando o órgão fiscalizador dos direitos humanos de “espalhar propaganda”. Bennett foi nomeado pelo Conselho de Direitos Humanos das Nações Unidas em 2022 para monitorar a situação dos direitos humanos no Afeganistão depois que o Talibã assumiu o controle no ano anterior. Bennett, que já disse anteriormente que o tratamento dado pelo Talibã a mulheres e meninas poderia ser considerado um crime contra a humanidade, está baseado fora do Afeganistão, mas já o visitou várias vezes para pesquisar a situação. O Conselho de Direitos Humanos da ONU não respondeu imediatamente a pedido de comentário. Bennett não pôde ser contatado imediatamente para comentar o assunto. O porta-voz do Ministério das Relações

Exteriores do governo Talibã, Abdul Qahar Balkhi, disse à Reuters que Bennett “não conseguiu obter um visto de viagem para o Afeganistão”. O Conselho de Direitos Humanos da ONU não respondeu imediatamente a pedido de comentário. Bennett não pôde ser contatado imediatamente para comentar o assunto. O porta-voz do Ministério das Relações Exteriores do governo Talibã, Abdul Qahar Balkhi, disse à Reuters que Bennett “não conseguiu obter um visto de viagem para o Afeganistão”. “Mesmo depois de pedir repetidamente ao sr. Bennett que aderisse ao profissionalismo durante o trabalho ... foi decidido que ... seus relatórios são baseados em preconceitos e anedotas prejudiciais aos interesses do Afeganistão e do povo afegão”, disse Balkhi. Após três anos de governo, depois que as forças estrangeiras se retiraram, o Talibã ainda não foi formalmente reconhecido por nenhum governo estrangeiro.

Mais de 60% de desligados que viraram MEI agiram por necessidade

Em 2022, país somava 14,6 milhões de microempreendedores



Mais do que uma oportunidade, se tornar microempreendedor individual (MEI) foi uma questão de necessidade para mais da metade das pessoas que tinham empregos formais e viraram MEI em 2022. A constatação faz parte de um levantamento divulgado nesta quarta-feira (21) pelo Instituto Brasileiro de Geografia e Estatística (IBGE). O estudo foi feito com dados de até 2022, quando o Brasil tinha 14,6 milhões de MEIs, sendo que 2,6 milhões aderiram à modalidade jurídica no último ano do levantamento. Desses, o IBGE só tinha informações sobre experiências profissionais prévias de 2,1 milhões. Os dados permitiram ao IBGE identificar que 1,7 milhão de MEIs

tinham sido desligados das empresas, seja involuntariamente, por vontade própria ou término de contrato de trabalho temporário. Ao analisar especificamente os trabalhadores que foram desligados por vontade do empregador ou justa causa, isto é, demitidos, o IBGE chegou ao quantitativo de 1 milhão de pessoas. Esse contingente representa 60,7% do total de desligados que viraram MEI em 2022. Para o analista da pesquisa Thiago Gonçalves Ferreira o dado aponta que o microempreendedorismo individual muitas vezes é uma questão de necessidade. Ele parte da premissa que o empreendedorismo por oportunidade ocorre quando a pessoa planeja bem a decisão antes

de montar o próprio negócio. “A gente identifica que a maioria dos MEIs representariam a espécie de empreendedor por necessidade, uma vez que a causa do desligamento [do emprego anterior] não partiu dele, foi involuntário”, explica.

MEI
Microempreendedor Individual é a forma que o trabalhador pode se formalizar por conta própria, pagando imposto de forma simplificada e tendo acesso a direitos previdenciários, como aposentadoria por idade, por invalidez, auxílio-doença, salário-maternidade e pensão por morte para família. Para ter acesso ao MEI, o trabalhador deve preencher uma série de requisitos, entre eles: exercer atividades que estejam na lista de ocupações permitidas; contratar, no máximo, um empregado que receba o piso da categoria ou um salário mínimo; não ser sócio de outra empresa; e ter faturamento anual de até R\$ 81 mil (há exceções para o faturamento, a depender da atividade). O levantamento do IBGE cruza dados de fontes como Cadastro Nacional de Pessoas Jurídicas (CNPJ), Simples Nacional (Simei), Cadastro Central de Empresas (Cempre) e Relação Anual de Informações Sociais (Rais). A Rais é uma das fontes de dados sobre vínculo de trabalho prévio dos MEIs como, por exemplo, o motivo do desligamento.

Governo manda Força Nacional ficar no Rio Grande do Sul mais 30 dias



e serviços imprescindíveis à preservação da ordem pública e da incolumidade das pessoas e do patrimônio. O prazo de 30 dias está em vigor desde ontem (20) e se encerrará em 17 de setembro, quando, se necessário, pode voltar a ser prorrogado.

Socorro às vítimas

Parte do efetivo da Força Nacional de Segurança Pública está atuando no Rio Grande do Sul há quase quatro meses, auxiliando no socorro às vítimas das consequências das fortes chuvas que atingiram o estado entre o fim de abril e maio e na manutenção da lei e da ordem. Formada por policiais militares e civis, incluindo bombeiros e peritos cedidos temporariamente por estados e pelo Distrito Federal, além de agentes federais, a Força Nacional de Segurança Pública é subordinada à Secretaria Nacional de Segurança Pública, do Ministério da Justiça e Segurança Pública. Pode ser empregada em qualquer parte do território nacional, a pedido dos governadores ou de ministérios que precisem de apoio para executar suas ações.

Corpo de Silvio Santos é sepultado em cemitério judaico de SP



O corpo do apresentador Silvio Santos foi sepultado na manhã deste domingo (18) no Cemitério Israelita do Butantã, em São Paulo. A cerimônia foi restrita a amigos e familiares. Em razão das tradições judaicas, não houve velório público. O pedido de privacidade também foi reforçado em vida pelo apresentador, que é filho de imigrantes judeus. Segundo a família de Silvio, ainda em vida, o apresentador afirmou que não queria ter sua imagem explorada após a morte. “Ele pediu para que, assim que ele partisse, que o levássemos direto para o cemitério e fizéssemos uma cerimônia judaica. Ele pediu para que não

explorássemos a sua passagem. Ele gostava de ser lembrado com a alegria que viveu. Ele nos pediu para que respeitássemos o desejo dele. E assim vamos fazer”, disseram familiares, em nota. O apresentador e empresário morreu às 4h50 deste sábado (17) em decorrência de uma broncopneumonia após uma infecção por Influenza (H1N1). Ele estava internado no Hospital Israelita Albert Einstein, em São Paulo. Silvio Santos deixa a esposa Íris, duas filhas do primeiro casamento e quatro filhas do segundo casamento, além de netos e bisnetos.

Expectativa de vida no Brasil em 2023 chega a 76,4 anos

A esperança de vida do brasileiro ao nascer, também conhecida como expectativa de vida, passou a ser de 76,4 anos. A estimativa é do Instituto Brasileiro de Geografia e Estatística (IBGE), a partir de novas projeções populacionais, divulgadas nesta quinta-feira (22). Os dados mostram que as expectativas de vida no país, para quem nasceu em 2023, são de 79,7 anos para as mulheres e de 73,1 anos para os homens. O IBGE também divulgou dados revisados para a expectativa de vida referentes a anos anteriores. De acordo com o IBGE, em 2019, um ano antes da pandemia de covid-19, por exemplo, a estimativa era de 76,2 anos, de acordo com os dados revisados pelo instituto.



Pandemia

Em 2020, a esperança de vida ao nascer recuou para 74,8 anos, caindo ainda mais em 2021, para 72,8 anos, ou seja, uma perda de 3,4 anos em relação a 2019. Em 2022, houve a primeira recuperação da expectativa de vida, que passou a ser de 75,4 anos, ainda abaixo de 2019. Em 2023, a expectativa conseguiu, portanto, superar a estimativa de 2019. De acordo com as projeções do IBGE para as próximas décadas, a expectativa de vida deve chegar 77,8 anos em 2030, a 79,7 anos em 2040, a 81,3

anos em 2050, a 82,7 anos em 2060 e a 83,9 anos em 2070. Para as mulheres, as projeções são de 81 anos em 2030, 82,6 anos em 2040, 84 anos em 2050, 85,2 anos em 2060 e 86,1 anos em 2070. Para os homens, as estimativas seriam de 74,6 anos em 2030, 76,7 anos em 2040, 78,6 anos em 2050, 80,2 anos em 2060 e 81,7 anos em 2070. “A gente teve esse choque externo de mortalidade, que foi a pandemia. Observamos o efeito disso em 2021 e 2022 e, após esse período, a gente já está observando um retorno à tendência histórica. A gente projeta que a esperança de vida ao nascer vá

aumentando ao longo do tempo e diminuindo o diferencial entre homens e mulheres, principalmente relacionado com uma diminuição dos óbitos por causas externas”, explica a pesquisadora do IBGE Cintia Agostinho. O aumento da expectativa de vida, associada à redução da taxa de fecundidade, leva a um envelhecimento da população. De acordo com o IBGE, a proporção de idosos (com 60 anos ou mais) no país passou de 8,7% em 2000 para 15,6% em 2023. Em 2070, espera-se que 37,8% dos habitantes do país sejam idosos, ou seja, mais do que o dobro de hoje.

Caixa paga Bolsa Família a beneficiários com NIS de final 3



A Caixa Econômica Federal paga nesta quarta-feira (21) a parcela de agosto do novo Bolsa Família aos beneficiários com Número de Inscrição Social (NIS) de final 3. O valor mínimo correspondente a R\$ 600, mas com o novo adicional o valor médio do benefício sobe para R\$ 681,09. Segundo o Ministério do Desenvolvimento e Assistência Social, neste mês o programa de transferência de renda do governo federal alcançará 20,76 milhões de famílias, com gasto de R\$ 14,12 bilhões. Além do benefício mínimo, há o pagamento de três adicionais. O Benefício Variável Familiar Nutriz paga seis parcelas de R\$ 50 a mães de bebês de até seis meses de idade, para garantir a alimentação da criança. O Bolsa Família também paga um

acréscimo de R\$ 50 a famílias com gestantes e filhos de 7 a 18 anos e outro, de R\$ 150, a famílias com crianças de até 6 anos. No modelo tradicional do Bolsa Família, o pagamento ocorre nos últimos dez dias úteis de cada mês. O beneficiário poderá consultar informações sobre as datas de pagamento, o valor do benefício e a composição das parcelas no aplicativo Caixa Tem, usado para acompanhar as contas poupança digitais do banco. A partir deste ano, os beneficiários do Bolsa Família não têm mais o desconto do Seguro Defeso. A mudança foi estabelecida pela Lei 14.601/2023, que resgatou o Programa Bolsa Família. O Seguro Defeso é pago a pessoas que sobrevivem exclusivamente da pesca artesanal e que não podem exercer a atividade durante o período da piracema (reprodução dos peixes).

Cadastro

Desde julho do ano passado, passa a valer a integração dos dados do Bolsa Família com o Cadastro Nacional de Informações Sociais (CNIS). Com base no cruzamento de informações, cerca de 170 mil famílias foram canceladas do programa neste mês por terem renda acima das regras estabelecidas. O CNIS conta com mais de 80 bilhões de registros administrativos referentes a renda,

Auxílio Gás

O Auxílio Gás também será pago nesta quarta-feira às famílias inscritas no Cadastro Único para Programas Sociais do Governo Federal (CadÚnico), com NIS final 2. O valor foi mantido em R\$ 102, por causa das reduções recentes no preço do botijão. Com duração prevista até o fim de 2026, o programa beneficia cerca de 5,8 milhões de famílias.

Prédio do Ministério da Justiça passará por restauração

O Palácio da Justiça, sede do Ministério da Justiça e Segurança Pública, passará por uma restauração. O projeto lançado, pelo ministro Ricardo Lewandowski prevê recuperação de estruturas físicas, arquitetônicas e paisagísticas do prédio, projetado por Oscar Niemeyer e inaugurado em julho de 1972. Uma das obras será a reforma dos jardins, de autoria do paisagista Burle Marx. O espelho d'água, localizado na área externa e que abriga espécies raras de peixes da Amazônia, também passará pelo processo de reforma. O projeto prevê ainda a criação de um centro de memória e adoção de visitas guiadas para turistas. De acordo



com o ministério, os recursos virão de contratos de conservação e manutenção já existentes, além de parcerias com a iniciativa privada.

Câmeras de segurança, proteção máxima.



Descubra uma variedade excepcional de câmeras de segurança no Outlet.

Encontre a solução perfeita para proteger seu lar ou negócio com nossa ampla seleção de modelos e marcas de confiança.

Visite-nos hoje mesmo!

OUTLET
DOS NOTEBOOKS

Rua Campos Sales, 303 - 8ª Andar - Sala 810 - Barueri

Governo de São Paulo implementa projeto-piloto com totens de segurança no centro da capital

Equipamentos foram instalados na região da 25 de Março, Praça da República e Cena Aberta de Uso de Drogas



O estado de São Paulo deu início neste mês de agosto a um projeto-piloto para o combate à criminalidade no centro da capital. Foram instalados totens de segurança na Rua 25 de Março, na Praça da República e na região das Cenas Abertas de Uso, que permitem o contato direto da população com as centrais de controle e equipes das forças de segurança. A instalação dos dispositivos compõe uma série de ações do governo

Paulista para garantir mais segurança e revitalizar o coração da cidade de São Paulo. “Vamos utilizar a tecnologia a favor de nossas operações de segurança pública. Além de policiamento ostensivo e reforço em pontos estratégicos, vamos atacar todo esse ecossistema criminoso e acolher os dependentes químicos dessas áreas. A região central São Paulo tem sido degradada ao longo dos anos e não vamos poupar esforços para rever-

ter essa situação com um conjunto de ações que envolvem todas as dimensões do governo. Vamos devolver o centro às pessoas”, afirma o governador Tarcísio de Freitas. Multifuncionais e com quatro metros de altura, os equipamentos foram desenvolvidos pela empresa Helper Tecnologia e estão localizados em três pontos específicos do Centro da Capital, na esquina das ruas General Couto de Magalhães e dos Protestantes; em frente ao Edifício Itália (Praça da República) e no Parque Dom Pedro II (25 de Março). Os totens são equipados com um botão de emergência para o acionamento da PM, um sistema de comunicação para o envio de alertas, um conjunto de câmeras de monitoramento e leitura de placas, entre outros dispositivos. “Os totens vão contribuir diretamente com as atividades de policiamento e patrulhamento na região. Com um conjunto de funcionalidades e serviços, eles fornecerão informações essenciais para fortalecer ainda mais o trabalho estratégico que tem sido realizado na região para combater a criminalidade e garantir a segurança da população”, explica o secretário de Segurança Pública, Guilherme Derrite.

Governo de SP lança novo ciclo de perfuração de poços para aumentar oferta de água

Mutirão ocorre na sede da UGT, ao lado do Metrô Anhangabaú (saída para a Praça das Bandeiras), até o dia 16 de agosto



O Governo de São Paulo, por meio da Secretaria de Meio Ambiente, Infraestrutura e Logística (Semil), acaba de iniciar mais um ciclo de perfuração de poços para ampliar a oferta de água nos municípios paulistas, medida que faz parte do Plano Estadual de Resiliência à Estiagem – SP Sempre Alerta. Com investimentos previstos de R\$ 93 milhões por meio do Daee, órgão gestor dos recursos hídricos no Estado, a iniciativa capta água subterrânea, localizada nos aquíferos, e instala a estrutura de bombeamento e de reservação para que os municípios façam a distribuição aos moradores. Os poços aumentam a resiliência hídrica e contribuem inclusive para reduzir ou eliminar casos de

racionamento. As prefeituras interessadas têm até o próximo dia 28 de agosto para demonstrar interesse em trazer a perfuração de poços para os seus municípios e preencher a documentação. As informações estão disponíveis no Sistema Integrado de Administração de Serviços Gerais (SIASG). Desde o final do ano passado, o governo do Estado já entregou 127 poços em diversas regiões do Estado, num investimento de R\$ 134 milhões. O estado de São Paulo registrou entre 2023 e 2024 o menor nível acumulado de chuvas em 24 anos. A iniciativa da perfuração de poços auxilia os municípios como mais uma alternativa de obtenção de água, além de garantir melhor infraestrutura para o

agronegócio e o abastecimento de água para população, comércio e indústria, incentivando a expansão de negócios e a geração de empregos.

Como participar

Todas as cidades do estado podem participar. O Daee faz os estudos, projetos, a perfuração do poço e a instalação de bombas e reservatórios. O órgão também estabelece o volume que pode ser retirado de cada poço sem que isso afete a capacidade de regeneração dos depósitos. Já os municípios interessados deverão estar de acordo com os seguintes critérios: fazer parte do Programa Universaliza SP; arcar com custos e gestão do licenciamento ambiental municipal e estadual e eventuais condicionantes; se responsabilizar pela manutenção do poço, o que inclui unidade de bombeamento, limpeza, verificação da qualidade da água. Para se inscrever, as prefeituras devem acessar o SIASG e informar a quantidade de poços ou procurar a diretoria de bacia da sua região. Após a entrega, as prefeituras e as concessionárias de saneamento desses municípios colocam a estrutura em operação e passam a fazer a distribuição da água e a manutenção dos sistemas. As análises prévias para instalação dos equipamentos visam possibilitar o bombeamento de água eficaz em aquíferos como Guarani, Bauru, Serra Geral, Cristalino e Tubarão.

SP: demanda por proteção em pontos de ônibus aumenta 78% aos domingos

Iniciativa do governo de São Paulo, o projeto Abrigo Amigo, que busca oferecer mais segurança a mulheres enquanto aguardam em pontos de ônibus na capital, completou um ano de existência com 1.587 chamadas recebidas. Conforme contabilizou o governo estadual, o dia mais movimentado é o domingo, quando não é cobrada passagem, e a demanda pelo serviço aumenta 78%, na comparação com o resto da semana. O horário com maior número de chamadas é entre 20h e meia-noite. O horário de funcionamento do serviço é das 20h às 5h. Iniciativa: A equipe utiliza uma ferramenta que permite que a usuária se conecte com uma das funcionárias do projeto por meio de um painel digital. A passageira pressiona um botão para iniciar a chamada por vídeo com a atendente. A ligação é direta, para agilizar o contato. De acordo com o governo, os pontos de ônibus beneficiados contam com câmera noturna, microfone, sensor de presença e conexão à internet. A passageira e a atendente, que consegue ter em seu cam-



po de visão a área ao redor da passageira, conseguem conversar olhando uma para a outra. Os equipamentos foram instalados em locais com pouca circulação de pessoas à noite, como a Avenida Tiradentes, nas proximidades do Centro Paula Souza e do Museu de Arte Sacra, no Bairro do Bom Retiro. O Abrigo Amigo também está disponível nas Avenidas Rangel Pestana e Nove de

Julho. Outros locais que contam com o serviço são as paradas de ônibus da Avenida Brigadeiro Luís Antônio e final da Avenida Ipiranga, além de pontos situados na Avenida Angélica, nos bairros Centro e Santa Cecília. Segundo levantamento do Fórum Brasileiro de Segurança Pública (FBSP), em 2022 o Brasil atingiu o maior número de feminicídios desde 2015, com 195 registros.



SP reverte suspensão de consumo de moluscos bivalves, como mariscos e ostras



O Governo de SP, por meio do grupo intersecretarial, formado pelas secretarias de Agricultura e Abastecimento, Saúde e Meio Ambiente, Infraestrutura e Logística, anunciou na segunda-feira (19) a liberação da retirada de moluscos bivalves, como mariscos, mexilhões e ostras provenientes dos cultivos de Cigarras em São Sebastião, Itapema em Ilhabela e Itapitanguí e Porto Cubatão em Cananéia, no litoral paulista. A decisão ocorre após análise de resultados dos materiais obtidos em coletas realizadas nos últimos dias 13 e 14 de agosto pela Secretaria de Agricultura e Abastecimento (SAA), através da sua Coordenadoria de Defesa Agropecuária (CDA), e reverte a suspensão de consumo e comércio de moluscos bivalves provenientes de fazendas marinhas dessas áreas monitoradas. Ainda segue a suspensão da retirada dos moluscos em: Toque em São Sebastião, nas áreas de Ubatuba, Cocanha em Caraguatatuba e em Mandira em Cananéia, áreas que não tiveram materiais coletados. “Pedi-

mos a colaboração dos produtores para podermos manter a rotina de análises e garantir que apenas mariscos e ostras não contaminados cheguem ao consumidor”, explica Ieda Blanco, médica-veterinária e gerente do Plano Estadual de Monitoramento dos Moluscos Bivalves (PEMMOBI). A suspensão do consumo e venda de moluscos bivalentes no estado ocorreu após relatórios de ensaio de amostras de água coletadas pela Companhia Ambiental do Estado de São Paulo – Cetesb e pela Coordenadoria de Defesa Agropecuária da Secretaria de Agricultura e Abastecimento do Estado de São Paulo no período de 28/07/2024 a 05/08/2024 detectarem a presença de biotoxinas produzidas por microalgas marinhas acima do valor máximo permitido. Desde 2021 foi implementado um Plano de Contingência para Gestão Integrada de Riscos Associados a Florações de Microalgas Tóxicas em Águas do Litoral Paulista, através da Resolução Conjunta SES/SIMA/SAA 001, pelo governo paulista e que, em função da descoberta de microalgas tóxicas, foi acionado e proibiu o comércio, por meio da interdição cautelar, dos estoques de moluscos bivalves como o marisco e ostras disponíveis nos estabelecimentos comerciais no estado de São Paulo. Novas coletas serão realizadas a fim de alcançar o monitoramento de todas as áreas de cultivo do litoral paulista. Condições climáticas e dificuldade de acesso impediram a coleta e análise de todas as áreas monitoradas.

Governo de São Paulo lança maior programa de saúde digital da rede pública paulista

O governador Tarcísio de Freitas lançou o maior programa de saúde digital da rede pública de SP. A iniciativa reúne soluções tecnológicas que ofertarão atendimentos voltados para a atenção primária, consultas com especialistas, suporte às equipes hospitalares, além de assistência à população privada de liberdade. As diversas ferramentas de tele saúde aumentarão a oferta de serviços, além de agilizar o diagnóstico e dar mais resolutividade à rede de saúde. “O time da Saúde está promovendo uma revolução digital, mas com o tempo a sociedade vai perceber a melhoria na prestação desse serviço tão importante. A implementação da saúde digital, das ferramentas de saúde digital tem que ser paulatinas e constantes. É isso que vai fazer a saúde digital dar certo”, afirmou o governador. “E a gente tem um desafio, entre outras coisas, que é preparar o estado para o envelhecimento da população. As pessoas vão viver mais, vão precisar de mais serviços de saúde e

a gente tem que pensar como preparar o estado para a mudança demográfica que está em curso. Além de investimento e regionalização, precisamos usar tecnologia e tornar o serviço da saúde mais acessível”, completou Tarcísio. O anúncio ocorreu durante a inauguração do Centro Líder de Inovação em Saúde Digital do Estado, instalado no Instituto Perdizes do Hospital das Clínicas, na capital paulista. O espaço, que reúne tecnologia de ponta e profissionais de saúde em diversas áreas, será responsável em coordenar todas as políticas públicas em saúde digital. A inauguração contou com a presença dos secretários estaduais Eleuses Paiva (Saúde), Vahan Agopyan (Ciência, Tecnologia e Inovação) e Marcello Streifinger (Administração Penitenciária), o presidente da Assembleia Legislativa, André do Prado, e outras autoridades do setor de saúde. O local dispõe de 98 estações de teleatendimento e um painel de monitoramento que apoiará as tomadas de decisões.



Gemini Live: chat de voz por IA do Google funciona como assistente pessoal

Novidade foi apresentada no evento Made by Google de 2024



O Google anunciou em 13 de agosto, em Mountain View, na Califórnia, a chegada do Gemini Live, ferramenta de inteligência artificial (IA) que vai funcionar como um assistente de voz por todo o ecossistema de produtos da empresa no celular. A apresentação foi feita durante o Made by Google 2024, evento em que a companhia apresenta

suas maiores novidades e lançamentos e dispositivos. Entre os novos produtos do Google, o que se destacou foram as novas atualizações — que foram testadas ao vivo e falharam algumas vezes — para a Gemini, a inteligência artificial (IA) da marca. O evento também marcou a chegada da nova linha de celulares Pixel 9, que não estarão disponi-

veis no Brasil. A maior novidade do Gemini é que, agora, a IA vai além do texto e interligará todo o celular, com dados de agenda, calendário, fotos e mais. O Gemini Live, uma espécie de chat de voz ao vivo, funciona como uma assistente pessoal — uma versão melhorada e mais inteligente do Google Assistente, que perdeu o suporte à várias funções em janeiro deste ano. Com 10 opções de vozes — muito fluidas e realmente parecida com a de humanos — é possível “conversar” com a IA e, até mesmo, interrompê-la sem precisar apertar botões. Além disso, a IA terá acesso a aplicativos do celular, como Google Fotos, calendário e e-mail, integrando os serviços sempre que o usuário fizer um pedido pelo chat de voz, que vai funcionar com o aplicativo do Gemini. Por exemplo, o usuário pode tirar foto de um cartaz com datas de uma turnê de um artista e perguntar ao Gemini se, no dia do show, já possui algum compromisso marcado no calendário.

Cientistas encontram explosões solares atípicas

Explosões solares são eventos extremamente intensos que ocorrem na atmosfera do Sol com durações que variam de minutos a algumas horas. Segundo o modelo padrão, a energia que desencadeia tais fenômenos é transportada por elétrons acelerados que se precipitam da região de reconexão magnética na coroa para a cromosfera. Por meio de colisões, esses elétrons depositam a energia na cromosfera, causando aquecimento e ionização do plasma e intensa radiação em várias faixas do espectro eletromagnético. As regiões de deposição da energia são chamadas de “pés” dos arcos da explosão e normalmente aparecem em pares magneticamente conectados. Para testar a validade do modelo padrão, um estudo recente comparou resultados de simulações computacionais baseadas no modelo com dados de observação fornecidos pelo telescópio McMath-Pierce durante a erupção SOL2014-09-24T17:50. O foco do estudo foi medir o lapso temporal na emissão de radiação em infravermelho (IR) de duas fontes cromosféricas pareadas. O trabalho foi publicado no periódico Monthly Notices of the Royal Astronomical Society. “Encontramos uma importante diferença entre o dado fornecido pela obser-

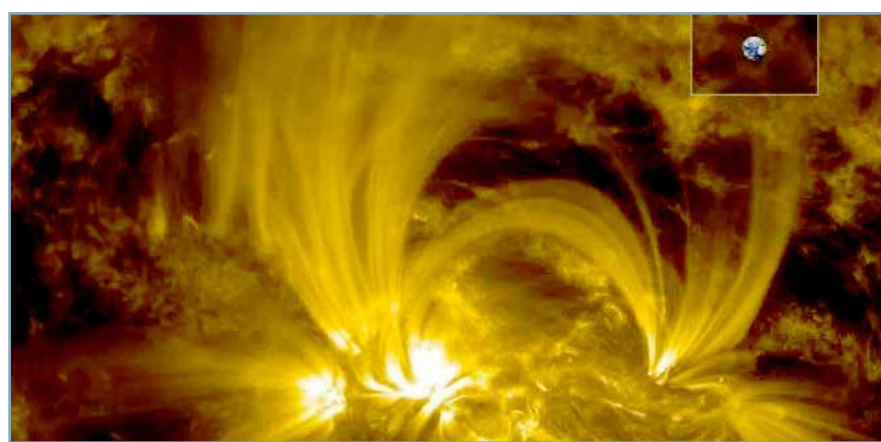

vação telescópica e o comportamento previsto pelo modelo. Na observação telescópica, os pés de arco pareados aparecem como duas regiões intensamente luminosas na cromosfera solar. Como os elétrons incidentes partem da mesma região da coroa e percorrem trajetórias semelhantes, seria de esperar, com base no modelo, que as duas manchas brilhassem quase que simultaneamente na cromosfera. Não foi isso, porém, que a observação telescópica mostrou. Houve um atraso de 0,75 segundo entre um brilho e outro”, diz Paulo José de Aguiar Simões, professor da Escola de Engenharia da Universidade Presbiteriana Mackenzie, pesquisador do Cen-

tro de Radioastronomia e Astrofísica Mackenzie e primeiro autor do artigo. Um atraso de 0,75 segundo talvez pareça irrelevante, mas, considerando todas as configurações geométricas possíveis, os pesquisadores constataram que, com base no modelo, o atraso máximo seria de 0,42 segundo. O número real é expressivamente maior. “Utilizamos uma técnica estatística sofisticada para inferir as diferenças de tempo das emissões dos pés de arcos, e o chamado Método Monte Carlo para estimar as incertezas desses valores. Além disso, os resultados foram testados por simulações de transportes de elétrons e por simulações radiativo-hidrodinâmicas.

Sonda fará manobra de “estilingue” para chegar a Vênus em 2025; entenda

Documento analisou a produção que está acontecendo há dez anos e aponta prejuízo de cerca de R\$ 5,8 bilhões



A sonda Juice, ou Jupiter Icy Moons Explorer, lançada em abril de 2023, está fazendo o primeiro sobrevoo da lua e da Terra em sucessão e a primeira manobra dupla de assistência gravitacional nesta semana. Esse processo servirá como um estilingue, permitindo que a gravidade da Terra reduza a trajetória atual da Juice e a redirecione para um sobrevoo de Vênus, em agosto de 2025. Depois disso, a Juice poderá seguir um atalho através do Sistema Solar e ficar a caminho de chegar a Júpiter e suas luas, em julho de 2031. A Juice sobrevoou a lua da Terra em 19 de agosto, às 18h16, no horário de Brasília. Em seguida, passou pela Terra quase 25 horas depois, às 18h57 (horário de Brasília), nesta terça-feira (20). A agência espacial está fornecendo rastreamento animado da sonda, e algumas pessoas com binóculos ou telescópios no Sudeste Asiático puderam ver a sonda enquanto ela passava diretamente acima. Enquanto isso, suas duas câmeras estão tirando fotos durante o

sobrevoo e enviando-as de volta à Terra, onde estão sendo publicadas no blog da ESA. Uma imagem capturada por uma das câmeras da Juice, na última segunda-feira (19), mostra diferenças de cor em características de grande escala na superfície lunar. Mas as manobras pioneiras também são incrivelmente ousadas e desafiadoras, e um pequeno erro poderia desviar a Juice de curso e encerrar a missão. “É como passar por um corredor muito estreito, muito, muito rápido: acelerando ao máximo quando a margem ao lado da estrada é de apenas milímetros”, disse Ignacio Tanco, Gerente de Operações da Sonda Juice, em um comunicado.

Alto risco, alta recompensa

Em média, Júpiter está localizado a 800 milhões de quilômetros da Terra, portanto, alcançá-lo sem um foguete enormemente poderoso ou toneladas de propelente a bordo requer um planejamento cuidadoso dos responsáveis

pela missão. E o plano para a jornada da Juice está sendo elaborado há 20 anos. Utilizar a gravidade de planetas como a Terra e Vênus pode fazer os ajustes certos na trajetória da Juice para colocá-la na direção adequada e na velocidade ideal para alcançar Júpiter e entrar em órbita sem passar direto pelo planeta. Assistsências gravitacionais podem acelerar ou desacelerar espaçonaves, dependendo de como são utilizadas, e conservam combustível, permitindo que as espaçonaves sejam equipadas com uma infinidade de instrumentos científicos. O duplo sobrevoo da Terra e da Lua irá desacelerar a Juice apenas o suficiente para que ela possa sobrevoar Vênus para um impulso de energia no próximo ano, antes de fazer duas voltas ao redor do nosso planeta para mais impulsos, de acordo com a agência. Ajustes menores no padrão de voo da sonda colocam a espaçonave no caminho certo para chegar à Lua e à Terra no momento e na velocidade exatos, enquanto passa extremamente perto de ambos. A Juice passou primeiro a 700 quilômetros da superfície lunar e, em seguida, voou a 6.807 quilômetros da superfície da Terra. A gravidade da Lua desviou ligeiramente o caminho da sonda, permitindo que ela recebesse uma assistência gravitacional muito maior da Terra. Mas cada detalhe do duplo sobrevoo deve ser executado perfeitamente. “Para uma assistência gravitacional típica, as operações das espaçonaves devem ser altamente precisas”, disse Angela Dietz, Engenheira de Operações da Sonda Juice, em um comunicado. “Para um duplo sobrevoo, elas devem ser pontuais.”

OUTLET

DOS NOTEBOOKS

Assistência Técnica Especializada

Loja de notebooks

Acessórios e peças para informática

(11) 4163-3734 WWW.OUTLETDOSNOTEBOOKS.COM.BR

RUA CAMPOS SALES, 303 - 8ª ANDAR SALA 810- BARUERI

Nasa lança satélite para localizar fontes de gases de efeito estufa



Um satélite que irá identificar, localizar e medir emissões de gases que provocam efeito estufa foi lançado pela Nasa (Agência Espacial dos Estados Unidos) a bordo de um foguete SpaceX Falcon 9. O Tanager-1 se comunicou com os controladores na Terra no mesmo dia que entrou em órbita e levou consigo uma tecnologia de espectrômetro de imagem desenvolvida no Jet Propulsion Laboratory da agência norte-americana. Quando obtidas, as informações do satélite ficarão disponíveis para o público, ajudando na criação de soluções para o controle das mudanças climáticas. Uma vez funcionando plenamente, o satélite irá medir os comprimentos de luz refletidos na superfície da Terra, identificando os compostos metano e dióxido de

carbono. A tecnologia de espectrômetro identifica as “impressões digitais” deixadas pelo gás ao absorver diferentes comprimentos de onda de luz — dizendo se eles estão presentes na atmosfera do planeta ou não. A condução do projeto foi da Carbon Mapper Coalition, organização sem fins lucrativos focada em facilitar ações que diminuam as emissões de gases de efeito estufa. Riley Duren, o CEO da organização, disse que: “ao detectar, identificar e quantificar superemissores e tornar esses dados acessíveis aos tomadores de decisão, podemos impulsionar ações significativas em todo o mundo para reduzir as emissões agora.” O satélite Tanager-1 está previsto para escanear cerca de 130 mil quilômetros quadrados da superfície da Terra por dia, o que permitirá a condução de estudos produzidos pelos cientistas da Carbon Mapper e de todo o público, já que os dados das plumas estarão disponíveis online no portal de dados da organização. O metano e o dióxido de carbono são os gases de efeito estufa que mais contribuem para as mudanças climáticas — e vêm, em grande parte, de indústrias de combustíveis fósseis, agricultura e gestão de resíduos.

Concurso de fotografia mostra de fundo do mar a dinossauro no microscópio



Dois abelhões de chifres longos equilibrando-se em uma flor, um osso fossilizado de dinossauro visto através de um microscópio e um cientista dando gotas de remédio a um pássaro foram todos capturados em fotografias impressionantes que fizeram parte da Competição de Imagens de 2024 da BMC Ecology and Evolution e BMC Zoology. No entanto, o vencedor geral foi uma fotografia de um frenesi alimentar, na qual um tubarão baleia se banquetearia com um cardume de peixes cipó que foram agrupados em grupos apertados pelos atuns. A imagem vencedora foi capturada nas ilhas dos Açores, em Portugal, pelo biólogo marinho Jorge Fontes, que trabalha

no Okeanos-UAc, Instituto de Ciências Marinhas, onde ele estuda o impacto da pesca nos maiores animais do oceano, de acordo com um comunicado de imprensa da BMC na última sexta-feira (16). “Com os peixes isca reunidos, os tubarões baleia usam uma poderosa sucção para encher suas enormes bocas de alimento. Essa parceria alimentar entre tubarões e atuns é rara em outros lugares, mas comum nessas ilhas quando ambos estão presentes”, disse Fontes no comunicado. Um tubarão baleia nada ao lado do navio de pesquisa Sharkwater, uma embarcação que foi inicialmente usada pela frota pesqueira japonesa, mas agora é usada para pesquisas

Por que a Lua fica da cor laranja de vez em quando?

Quem olhava para o céu, na noite de segunda-feira (19), na esperança de ver a brilhante Superlua azul teve uma surpresa: a Lua nasceu com uma intensa cor alaranjada. O evento lunar foi uma rara combinação entre uma Superlua e uma Lua azul — mas o que isso tem a ver com a cor laranja? As chamadas Superluas são os maiores e mais brilhantes eventos lunares do ano. Elas ocorrem quando o satélite se encontra em seu ponto mais próximo da Terra, já que a órbita da Lua ao redor da Terra não é um círculo perfeito, mas um caminho elíptico. Já a Lua azul sazonal é frequentemente definida como a terceira Lua cheia de uma estação astronômica com quatro Luas cheias. Nesta semana, tivemos a terceira Lua cheia desde que o inverno começou — e teremos uma quarta Lua cheia em setembro antes da estação acabar. No entanto, o fato de a Lua ter nascido laranja não está ligado a esses dois fenômenos. Lua colorida? De acordo com Mirian Castejon, doutora em astrofísica e supervisora de astronomia e ciências no Planetário Ibirapuera, o motivo da Lua ficar laranja

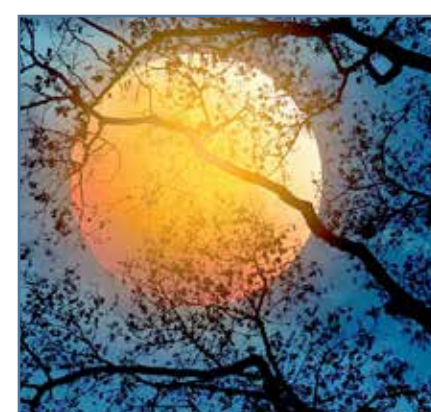

ao nascer é o mesmo que proporciona um belo pôr do sol multicolorido. “Quando o Sol está mais alto no céu, a camada de atmosfera que a luz precisa atravessar para chegar até nós é mais fina. Quando o Sol está mais baixo, a luz tem que atravessar uma camada mais espessa de atmosfera, como se a luz estivesse rasante”, explicou Castejon. Conforme a luz se espalha de forma diferente ao atravessar a atmosfera, ela chega até nós em diferentes tonalidades, como o laranja e o vermelho. “É a mesma coisa que acontece com a Lua”, acrescentou a astrofísica.

Flamengo reencontra Bolívar esta noite pelas oitavas da Libertadores

Brasileiros e bolivianos duelaram na fase de grupos, com uma vitória para cada lado



As oitavas de final da Libertadores começam nesta quinta-feira (15) para o Flamengo, com o primeiro confronto das oitavas de final contra o Bolívar (Bolívia), no Estádio do Maracanã. Os Rubro-Negros cariocas, tricampeões da América, credenciaram-se ao mata-mata após terminar o Grupo E na segunda posição, com 10 pontos, atrás justamente do Bolívar, que somou 13 pontos. O duelo às 21h30 (horário de Brasília) terá transmissão ao vivo da Rádio Nacional, com narração de André Luiz Mendes, comentários de Waldir Luiz e reportagens de Bruno Mendes. A jornada esportiva tem início às 21h15. O técnico Tite não poderá contar com o lateral Matías Viña (lesão no joelho direito) e os atacantes Éverton Cebolinha (contusão no tornozelo esquerdo, está fora do restante da temporada) e Bruno Henrique, suspenso. Para o lugar do uruguaio,

o substituto natural é Ayrton Lucas. Na frente, Luiz Araújo é favorito para sair jogando em uma das pontas. Compatriota de Viña, o também lateral Guillermo Varela treinou com o restante do elenco e pode retornar à equipe após tratar uma lesão no quadril. Ele desfalcou o Flamengo no empate por 1 a 1 com o Palmeiras, no último domingo (11), no Rio de Janeiro, pelo Campeonato Brasileiro - Wesley foi titular na ocasião. O Rubro-Negro efetuou cinco trocas na lista da Libertadores. Os zagueiros Santiago Ocampos e Diegão, o meia Daniel Cabral e os atacantes Werton, Pedro Estevam e Weliton, que já deixaram o clube, deram lugar aos meias Fabiano, Guilherme e João Alves e os atacantes Adriel e Carlinhos. Os quatro primeiros são formados na base, enquanto o último, embora contratado na janela anterior de transferências, não havia sido

inscrito devido ao prazo - Carlinhos chegou depois do Campeonato Carioca, onde defendeu o Nova Iguaçu. Na fase de grupos, Flamengo e Bolívar se enfrentaram duas vezes, com uma vitória para cada lado. No primeiro encontro dia 24 de abril, em La Paz, os bolivianos venceram por 2 a 1, com gols dos atacantes brasileiros Bruno Sávio e Chico da Costa - Viña descontou. O troco veio no dia 15 de maio, com um triunfo rubro-negro por 4 a 0 no Maracanã, em que Pedro, Cebolinha, Ayrton Lucas e o meia Gerson balançaram as redes. O elenco do Bolívar sofreu mudanças desde então. Quatro jogadores deixaram o clube após a primeira fase. Além de Chico da Costa, artilheiro da equipe na temporada com 12 gols (cinco na Libertadores), negociado com o Cerro Porteño, do Paraguai, saíram o goleiro Andres Desábato, o lateral Erwin Saavedra (ex-Goiás) e o zagueiro Anderson Ordoñez. Por outro lado, chegaram cinco reforços, sendo dois brasileiros: o zagueiro Anderson (ex-Bahia, defendia o Vizela, de Portugal) e o atacante Fábio Gomes (ex-Vasco, estava no Sydney, da Austrália). Vieram, também, os meias Alex Granell (ex-Lommel, da Bélgica) e Carlos Melgar (ex-Guabirá, da Bolívia) e o atacante Alfio Oviedo (ex-Cerro Porteño). O time lidera o Campeonato Boliviano com 23 pontos, dois a frente do The Strongest, que também segue vivo na Libertadores. Inclusive, pode ser o adversário do ganhador do confronto entre Flamengo e Bolívar, caso se classifique diante do Peñarol, do Uruguai. O Bolívar será o mandante do jogo de volta, na próxima quinta (22), novamente às 21h30, no Estádio Hernando Siles, na capital em La Paz, situada 3,64 mil metros de altitude.

Jogos Brasileiros Universitários de Praia começam no Rio de Janeiro

Ambos vivem momentos parecidos: foram recentemente eliminados da Copa do Brasil e continuam firmes em busca do do Campeonato Brasileiros

Cerca de dois mil estudantes-atletas de todo o país já estão no Rio de Janeiro para os Jogos Universitários Brasileiros - Praia (JUBs). Pela primeira vez na cidade, o evento será aberto com festa esta noite, a partir 19h (horário de Brasília), na Praia de Botafogo, dando início a oito dias de competições em 12 modalidades. Os JUBs- Praia são abertos ao público e também têm transmissão ao vivo no canal da Confederação Brasileira do Desporto Universitário (CBDU) no YouTube. A estrutura principal do evento está montada na Praia de Botafogo, onde ocorrerão a partir de terça (20) as disputas de vôlei de praia, beach soccer, futevôlei, beach tennis, beach hand (hadebol de mão), cross training, vôlei misto 4x4 e beach wrestling. Os jogos serão sempre de 9h às 16h. Os torneios de skate e basquete 3x3 serão disputa-



dos da Praça do Ó, na Barra da Tijuca, a partir de quarta (21) e irão até sábado (24), das 9h às 17h. Os JUBs - Praia também terão campeonato de surfe a partir das 7h, próximo ao posto três da

Barra. No dia seguinte, a Praia de Copacabana receberá as provas de natação em águas abertas. A prova feminina será às 8h e masculina às 10h - as partidas serão no posto cinco.

Messi está fora da lista de convocados da Argentina nas Eliminatórias

Lesionado, atacante não disputará as partidas contra Chile e Colômbia



O capitão da seleção da Argentina Lionel Messi ficou fora da lista de convocados

anunciada pela confederação argentina, para as partidas das eliminatórias da

Copa do Mundo contra o Chile e a Colômbia. Messi, 37 anos, não foi incluído na lista de 28 jogadores depois de uma contusão no tornozelo, sofrida na final da Copa América nos Estados Unidos. O jogador do Inter Miami está em recuperação. O goleiro do River Plate Franco Armani também ficou fora, assim como o meia Angel Di Maria, que anunciou sua aposentadoria da seleção depois da Copa América. O técnico Lionel Scaloni convocou pela primeira vez o meio-campista Ezequiel Fernandez e o atacante Valentin Castellanos. Ele também chamou jogadores jovens, com poucas atuações na seleção, como Alejandro Garnacho, Valentin Carboni, Valentin Barco e Matias Soule. A Argentina enfrenta o Chile no Monumental em Buenos Aires no dia 5 de setembro. Cinco dias depois joga contra a Colômbia em Barranquilla.

Regularize hoje mesmo sua empresa!

Somos Especialistas em:

- ☑ Alvará de Funcionamento:
- ☑ Licenças do Corpo de Bombeiros:
- ☑ Vigilância Sanitária:

Escaneie-me

☎ 11 3297-9000
☎ 11 94031-4789

Brasileiro Feminino Sub-17: Inter vence Grêmio para ficar com título

O Internacional mostrou poder de recuperação para conquistar o título do Campeonato Brasileiro Feminino Sub-17 ao derrotar o Grêmio por 4 a 3 na disputa de pênaltis, após um empate por 2 a 2 nos 90 minutos, no SESC Protásio Alves, em Porto Alegre. A decisão da competição contou com a transmissão ao vivo da TV Brasil. Esta é a terceira oportunidade na qual as Gurias Coloradas alcançam o troféu do Brasileiro Feminino Sub-17, após os títulos de 2020 e de 2022. O Inter é o maior vencedor da história da competição.



conseguiram descontar aos 35 minutos, quando Piauí aproveitou bola levantada na área para finalizar para defesa parcial de Josi. E a centroavante mostrou frieza para aproveitar o rebote e colocar a bola no fundo da rede. A partir daí a pressão das coloradas aumentou ainda mais e o empate acabou saindo aos 44 minutos, quando a zagueira Milenna aproveitou cobrança de escanteio para subir muito e cabecear para igualar o marcador. Como a igualdade perdurou até o fim dos 90 minutos, o título foi decidido na disputa de pênaltis.

Poder de reação

Apesar de ficar com o título no final, o Internacional não começou bem a final, pois viu as Gurias Gremistas abrirem o placar logo aos 47 segundos de partida. Após boa jogada pela ponta direita a bola foi levantada na área, onde Maria encontrou espaço para dominar e bater sem chances para a goleira Camilly. A partir daí o Internacional criou as melhores oportunidades, mas o Grêmio mostrou competência para segurar a vantagem até o intervalo. A etapa final começou com um roteiro parecido com o do primeiro tempo, com o Grêmio abrindo o placar muito cedo, desta vez aos 3 minutos, quando Helô roubou a bola no campo de defesa do Internacional, partiu com liberdade e, da intermediária, bateu por cobertura para deixar o seu. Diante de um placar tão adverso coube ao Inter partir de vez para o ataque. Com isso as Gurias Coloradas

Brilho de Camilly

Nas penalidades máximas a goleira Camilly foi decisiva, pois defendeu as cobranças de Ana Vidal e de Yasmin para ajudar o Internacional a triunfar por 4 a 3.

Campanha perfeita

Para alcançar a decisão do Campeonato Brasileiro Feminino Sub-17 o Internacional cumpriu uma campanha perfeita, com cinco vitórias em cinco jogos. Foram 21 gols marcados e apenas um sofrido.

Equipe de atletismo inicia aclimação para Jogos Paralímpicos

Os atletas brasileiros que participarão da próxima edição dos Jogos Paralímpicos já começaram a chegar à França. Um exemplo é a seleção brasileira de atletismo, que já está na cidade de Troyes (que fica a cerca de 160 quilômetros de Paris) para realizar sua aclimação para o megaevento esportivo, que será realizado entre os dias 28 de agosto e 8 de setembro. O Brasil será representado na modalidade por 71 atletas com deficiência e 18 atletas-guia, totalizando 89 competidores. Este número é um recorde, superando, inclusive, a equipe que participou dos Jogos de 2016, no Rio de Janeiro, oportunidade na qual o Comitê Paralímpico Brasileiro (CPB) convocou 61 esportistas e 18 atletas-guia da modalidade. "A cota máxima de atletas por país no atletismo é de 73 competidores. Quase a atingimos. Talvez só a China tenha chegado a esse número", declarou o coordenador de atletismo do CPB, João Paulo da Cunha, que explicou que este é o resultado de um trabalho feito pela entidade há alguns anos, contabilizando também ciclos anteriores. Um dos destaques da equipe é o velocista Petrucio Ferreira, de 27 anos. Tetracampeão mundial nos 100 metros da classe T47 (deficiência nos membros superiores), sendo que dois títulos foram conquistados neste ciclo, o atleta chega aos



Jogos de Paris em busca do seu tricampeonato paralímpico. "Esta será a minha terceira vez nos Jogos Paralímpicos e estou mais ansioso do que na primeira. Agora eu já sou conhecido e sei como é a cobrança, mas cheguei aqui para me divertir e tentar conquistar mais um título para o nosso país", afirmou o atleta, que correrá nos 100 metros e nos 400 metros em Paris. A seleção de atletismo está em Troyes junto com as equipes de badminton, goalball, natação, remo, taekwondo, tênis em cadeira de rodas e tênis de mesa. Na próxima terça-feira (20) chegarão os atletas da canoagem e do futebol de cegos. No total o Brasil será representado nos Jogos de Paris por 280 atletas, sendo 255 com deficiência, em 20 modalidades.

Ginasta americana sobre perder bronze no solo: "Decisão parece injusta"

A ginasta norte-americana Jordan Chiles não desistiu da eventual devolução da medalha de bronze individual que conquistou na Olimpíada de Paris 2024, mas foi posteriormente retirada por violação de regra de procedimento. Chiles disse que ficou arrasada com a notícia de que havia perdido o terceiro lugar na prova de solo depois que o Tribunal Arbitral do Esporte (TAS) decidiu a favor de um recurso da romena Ana Barbosu, que posteriormente ficou com o bronze. "Não tenho palavras. Esta decisão parece injusta e é um golpe significativo não apenas para mim, mas para todos que apoiaram minha jornada", escreveu a jovem de 23 anos em uma publicação no Instagram. "Para aumen-

tar a tristeza, os ataques raciais não provocados nas mídias sociais são errados e extremamente dolorosos. Eu coloquei meu coração e minha alma neste esporte e estou muito orgulhosa de representar minha cultura e meu país." Barbosu e a equipe da romena apelaram ao CAS de que um inquérito aberto sobre os resultados do evento de solo pela equipe dos EUA foi registrado quatro segundos após o prazo de um minuto permitido pela Federação Internacional de Ginástica (FIG). O sucesso do recurso fez com que a pontuação de Chiles fosse reduzida, perdendo o terceiro lugar — o pódio teve a brasileira Rebeca Andrade com o ouro e a norte-americana Simone Biles com a prata.

Novo Nissan Kicks 2025 ganha motor mais potente e tração integral

Veículo teve preço inicial para o mercado americano divulgado, mas ainda não há informações sobre o valor no Brasil



A Nissan divulgou informações sobre o novo Kicks 2025. Agora, ele chega com tração nas quatro rodas e motor mais potente. De série, o Nissan Kicks 2025 vem com recursos adicionais como freios a disco traseiros, luzes de LED, controle de cruzeiro adaptativo e entrada e ignição sem chave. O modelo,

produzido no México, chegará em uma nova geração com um design totalmente novo. Para o mercado americano, o preço inicial será de US\$ 23.220 (R\$ 127 mil, na cotação atual e sem impostos de importação). O modelo topo de linha, na versão SR, custa US\$ 29.070 — ou R\$ 160 mil, aproximadamente,

sem impostos. O SUV apareceu pela primeira vez no mês de março, quando a Nissan revelou o novo design. O visual externo tem linhas mais quadradas e lembram o Pathfinder. Na versão mais cara, a Nissan adiciona rodas de liga leve, estofamento de couro sintético vermelho e preto com inserções de tecido, volante revestido em couro, sistema de áudio de seis alto-falantes (em vez de quatro alto-falantes) e painel de instrumentos digital, entre outros. Há também, uma opção de um pacote SR Premium que lhe dá um sistema de áudio Bose de dez alto-falantes, teto solar panorâmico e outros recursos. No quesito desempenho, o motor é um 2.0L aspirado de 141 cv. É nessa configuração que o modelo chegará em alguns mercados, como o norte-americano. A nova geração do Kicks também ficou maior e tem 4,37 metros de comprimento e 2,66 metros de entre-eixos.

Novo Chery Tiggo 7 será um Jaecoo 7 com visual de Land Rover

O Novo Chery Tiggo 7 já está pronto na China e ele apareceu com a cara de um Land Rover, notadamente parecido com o Evoque, modelo que a montadora de Wuhu produz no país asiático. O SUV médio da marca chinesa aparece nas imagens na versão Sports Edition, que tem inclusive um badge exclusivo. Com a mesma carroceria do Jaecoo 7, que será vendido no Brasil, o Novo Chery Tiggo 7 surge com uma aparência mais robusto. Como um pequeno tanque de guerra, o Novo Chery Tiggo 7 aproveita a base da Jaecoo, assim como o modelo 8 dessa marca usa o Tiggo 9 ou o Fulwin T10 da Chery. A frente tem um visual muito semelhante ao do Range Rover Evoque, com luzes diurnas full LED retangulares, bem afiladas, assim como as linhas das grades e do para-choque envolvente. Diferente mesmo são os faróis de LED nas extremidades. Maçanetas retráteis nas portas e molduras ressaltadas as colunas C reforçam essa imagem de inspiração no produto inglês. Atrás, lanternas retilíneas em LED num conjunto único fazem parte do pacote da terceira geração do modelo. Dentro, o ambiente é orientado para o luxo e o painel com duas telas planas como de tablets cha-



ma atenção, assim como volante de base reta, túnel alto e largo, detalhes metalizados ou em preto brilhante e couro para todo lado. Guarnição imitando fibra de carbono também se apresenta. Já na mecânica, os chineses falam do conhecido motor 1.6 TGDI vendido aqui, mas com 197 cavalos e 29,5 kgfm, além de câmbio de dupla embreagem de sete marchas. Vai chegar? Provavelmente sim. Sabe-se que a Chery negocia coma

CAOA a fábrica de Jacaréi, no interior de São Paulo, mas se o Novo Tiggo 7 e o Jaecoo 7 são o mesmo carro, então, a lógica aponta para uma produção conjunta. Nesse caso, a Omoda Jaecoo poderia ser o terceiro cliente da CAO Montadora, que já faz carros da Caoa Chery e Hyundai. Isso evitaria um investimento maior no Vale do Paraíba, cuja planta a Chery poderia vender para outra marca chinesa. E interessado é o que não falta.

Volvo tem condições especiais em agosto e EX30 tem bônus de R\$ 20.000

A Volvo Car Brasil preparou novas estratégias e condições para atrair os consumidores na segunda quinzena de agosto, focando especialmente na novidade, o elétrico EX30 (confira aqui a Avaliação NA da versão mais barata, a Core). Christian Sahd, Diretor de Vendas e Logística Volvo Car Brasil, comenta: “Estamos empenhados em oferecer oportunidades atraentes. Nosso principal objetivo é manter o pé no acelerador. Sahd conclui: “Estamos muito otimistas que estes incentivos vão atrair mais consumidores para o mundo premium e eletrificado, dando continuidade ao volume de vendas que temos acom-

panhado ao longo de 2024”. O EX30, último lançamento da Volvo, é o modelo que mais atrai um novo público, segundo a marca sueca. Nas versões Core E40 e Core E60, a promoção conta com um bônus de R\$ 20 mil e taxa 0%, assim como um Wallbox incluso. Nas versões Plus e Ultra, por sua vez, há desconto de R\$ 10 mil quando o cliente optar por fornecer um usado como parte do pagamento. Mas, não fica somente no EX30 a campanha da Volvo para agosto. O C40 e o XC40 na versão Plus P6, ganham bônus de R\$ 15 mil quando o cliente dá um carro usado como parte do pagamento, ou avaliação de até

100% da FIPE do veículo seminovo. Por fim, os híbridos XC60 e XC90 estão com os mesmos incentivos da modalidade trade-in que, contempla um usado como parte de pagamento na troca, com os seguintes bônus: R\$ 30 mil e R\$ 50 mil, respectivamente. A Volvo informa ainda que há um bônus adicional para as últimas unidades do estoque 23/24, o que pode ser vantagem para alguns. Até o fechamento de julho, a Volvo Car Brasil alcançou um novo marco, registrando o melhor número de sua história no país, com 4.996 veículos emplacados nos primeiros sete meses do ano. Em julho, a Volvo manteve boa posição no segmento premium.

KADMIEL CAPELLARI | CAIO CÉSAR | KAYO DANGELO

8º CONGRESSO DE ADORAÇÃO E ARTES

SEJA LUZ
ate que Ele venha

24 DE AGOSTO - 16H E AS 19H
25 DE AGOSTO - 18H

AD LOCOS
Av. Papa Pio XII, 517
Macedo, Guarulhos

GERAL

ENTRADA FRANCA

A importância de investir em tecnologia para o sucesso de qualquer negócio

Em um mercado de negócios cada vez mais competitivo, ter um bom notebook e acessórios de informática é crucial para garantir a produtividade e eficiência no trabalho. Equipamentos de qualidade não apenas facilitam a execução das tarefas diárias, mas também otimizam o uso de ferramentas avançadas de Inteligência Artificial (IA), que são hoje essenciais para qualquer negócio moderno. Desde profissionais liberais, pequenas empresas, até grandes corporações, a tecnologia desempenha um papel fundamental na realização de resultados de alto impacto. Os notebooks modernos oferecem desempenho superior, maior capacidade de processamento e melhor gerenciamento de múltiplas tarefas simultâneas. Com isso, profissionais de diferentes áreas e tamanhos de negócios, podem executar suas atividades com maior rapidez e precisão, minimizando o tempo perdido com problemas técnicos. Equipamentos atualizados garantem que as operações diárias sejam realizadas de forma eficiente, contribuindo diretamente para o sucesso e crescimento das empresas. Além do notebook, acessórios como teclados ergonômicos, mouses de alta precisão e monitores de alta resolução são igualmente importantes. Esses itens melhoram o conforto e a ergonomia no ambiente de trabalho, reduzindo o risco de lesões e aumentando a produtividade. Investir em acessórios de qualidade é investir na saúde e bem-estar dos colaboradores, o que reflete positivamente na performance geral da empresa. A integração de ferramentas de IA com equipamentos modernos amplifica ainda mais os benefícios tecnológicos. Softwares de automação, análise de dados e comunicação inteligente ajudam a tomar decisões mais informadas e a otimizar processos. Empresas que adotam essas tecnologias têm uma vantagem competitiva significativa, seja no comércio, na prestação de serviços, ou na indústria em geral. Em resumo, a escolha de um bom notebook e acessórios adequados não é apenas uma questão de conforto ou comodidade, mas sim uma estratégia essencial para melhorar a eficiência e a produtividade. Com a tecnologia certa,



qualquer empresa pode maximizar seu potencial e alcançar resultados excepcionais, independentemente do tamanho ou do setor de atuação. O Outlet dos Notebooks tem as melhores condições de apresentar e também comercializar estes itens de informática extremamente importantes para sua casa e seu negócio, uma vez que eles investem sempre em pesquisa e desenvolvimento técnico, para atender de forma personalizada cada cliente, neste quesito de informática como base para projetos e atendimentos utilizando ferramentas de Inteligência Artificial IA. Faça contato ainda hoje com o Outlet do Notebooks, para te auxiliar na aquisição de novos equipamentos de informática, ou até mesmo no reparo e Upgrade em notebooks e outros hardwares.

Outlet dos Notebooks

Site www.outletdosnotebooks.webloja.app/ Instagram @outletdosnotebooks Rua Campos Sales 303, sala 810, Centro de Barueri, Fone fixo e WhattsApp (11) 4163-3734, De segunda a sexta das 09hs até as 18hs

ANUNCIE E FAÇA SUA EMPRESA CRESCER

ANUNCIE NO SUPER TELÃO DE LED SÃO 20m² PARA SUA PROPAGANDA! EM FRENTE AO TERMINAL RODOFERROVIÁRIO!

(11) 98476-9654
CONTATO@JORNALNC.COM

Alesp aprova BEEM, Bolsa Estágio Ensino Médio, que vai pagar até R\$ 1.000 para alunos

Alunos da rede estadual poderão ingressar no programa entre o fim deste ano e o início do ano letivo de 2025



Estudantes do Ensino Médio das escolas da Secretaria da Educação do Estado de São Paulo (Seduc-SP) terão a oportunidade de trabalhar nas suas áreas de formação técnica e receber uma bolsa de até R\$ 1.000,00 com o BEEM (Bolsa Estágio Ensino Médio). O projeto de lei do Governo do Estado foi aprovado nesta terça-feira (20) pela Assembleia Legislativa do Estado de São Paulo (Alesp). De acordo com o secretário da Educação, Renato Feder, o objetivo principal ao inserir os alunos do Ensino Médio Técnico no mercado de tra-

balho é o combate à evasão escolar. A iniciativa inédita também vai valorizar os estudantes do Ensino Médio, que poderão atuar como monitores no reforço de língua portuguesa e matemática nas escolas de ensino regular. Os estudantes das áreas de tecnologia, como o de ciência de dados e desenvolvimento de sistemas, poderão receber bolsas mensais de até R\$ 1.000. Para os demais cursos, a expectativa da Educação é um pagamento mensal de até R\$ 650. Para todos os estudantes selecionados, a bolsa será paga por quatro horas de jornada de ati-

vidades de estágio diárias — 20 horas semanais. Com a aprovação da Alesp, a equipe técnica da pasta dará início à abertura de editais para parcerias com instituições e empresas privadas interessadas em receber os estudantes do programa. O início dos estágios deve ocorrer entre o fim deste ano e o início de 2025. Inicialmente, o programa deve beneficiar 5.000 estudantes do ensino técnico. A expectativa é ampliar o número para 30 mil estagiários. O BEEM será pago pela Educação por um período de seis meses, assim como o seguro contra acidentes pessoais dos estudantes. As empresas parceiras deverão fornecer auxílio transporte aos estudantes e dispor de profissional que atuará como supervisor do estágio, com formação ou experiência na área de conhecimento do curso técnico da Seduc-SP. Após um período de estágio de seis meses no programa estadual, os estudantes concluintes do Ensino Médio poderão ter seus contratos de estágio efetivados pelas empresas. O programa é dedicado aos estudantes que cursam o ensino técnico em suas próprias unidades escolares, com professores contratados pela Seduc-SP e por parceiros, como o Centro Paula Souza, ou ainda por meio da parceria com o Serviço Nacional de Aprendizagem Industrial (Senai).

Governo divulga gabarito oficial preliminar do CNU



Os quase 1 milhão de candidatos que fizeram o Concurso Público Nacional Unificado (CPNU) no último domingo (18) já podem conferir os gabaritos preliminares das provas objetivas dos oito blocos temáticos. O material foi disponibilizado nesta terça-feira (20), na área do candidato, no site do CNPU. Em nota, o Ministério da Gestão e Inovação em Serviços Públicos informou que os candidatos têm até esta quarta-feira (21) para interposição de eventuais recursos quanto às questões formuladas ou aos gabaritos divulgados. Os recursos, segundo a pasta, devem ser enviados em campo específico na área

do candidato. Não serão aceitos recursos via postal, via correio eletrônico, via fax ou fora do prazo. Os cadernos de provas foram disponibilizados na noite do domingo (18). A imagem do cartão-resposta será disponibilizada no dia 10 de setembro. Já as notas finais das provas objetivas e a nota preliminar da discursiva serão divulgadas em 8 de outubro. A divulgação do resultado definitivo da seleção, conforme cronograma divulgado pelo ministério, está prevista para 21 de novembro e a etapa de convocação para posse e realização de cursos de formação deve começar em janeiro de 2025.

Matemática é estudo, prática, persistência e sorte, diz medalhista

Ser bom em matemática não é meramente uma questão de talento. Não se nasce com uma propensão a gostar ou não de números e isso por si só, garante o sucesso na área. É algo que é conquistado com muito estudo, muita prática, persistência e, também, um pouco de sorte. Artur Avila é uma das pessoas que reuniu essas características, que juntava uma pilha de livros e de exercícios no quarto, onde passava os dias estudando. Em 2014, ele se tornou o primeiro a receber a Medalha Fields na América do Sul — medalha conhecida como Nobel da Matemática. Dez anos depois da Fields, nessa segunda-feira (19), ele conversou

com estudantes do segundo semestre da graduação do Impa Tech, o primeiro curso de graduação do Instituto de Matemática Pura e Aplicada (Impa), no Rio de Janeiro. Instituição onde o próprio Avila fez a pós-graduação. A palestra marcou o início das aulas do semestre. Matemática é muitas vezes, na escola, o terror de muitos brasileiros. Avaliações nacionais e internacionais mostram que o Brasil ainda precisa avançar muito na área. Segundo o Programa Internacional de Avaliação de Estudantes (Pisa), apenas um a cada quatro alunos brasileiros alcançou (27%) o nível 2 de proficiência em matemática, considerado o patamar mínimo de aprendizado. A mé-

dia dos países da Organização para a Cooperação e Desenvolvimento Econômico (OCDE) na disciplina é 69%. O Impa Tech pode ser a prova de que isso aos poucos está mudando. Avila reforça aos estudantes que não é preciso ter um talento nato, talvez isso nem exista, mas sim, persistência e muita prática. “Matemática não é tipo assistir um esporte. Tem que fazer. Então fazendo eu vi o que que era”, disse o matemático. Ele contou que sempre procurou entender o que estudava, mesmo que isso significasse estudar menos coisas, mas de fato aprendê-las: “É mais importante você aprender bem. Material demais mal aprendido não leva a muito.

Prouni divulga lista de segunda chamada

O Ministério da Educação (MEC) divulga nesta terça-feira (20) o resultado da segunda chamada do Programa Universidade Para Todos (Prouni) 2024. A lista será disponibilizada no Portal Único de Acesso ao Ensino Superior. O Prouni oferta bolsas de estudo, integrais e parciais (50% do valor da mensalidade do curso), em cursos de graduação e sequenciais de formação específica, em instituições de educação superior privadas. Pré-selecionados devem apresentar do-

documentação da segunda chamada até o dia 30. O candidato pré-selecionado deve comprovar renda familiar bruta mensal de até 1,5 salário mínimo por pessoa para obter a bolsa integral, que cobre a totalidade do valor da mensalidade do curso. Já para a bolsa parcial, a renda mensal per capita exigida é de até três salários mínimos. O prazo para manifestação de interesse na lista de espera vai do dia 9 ao dia 10 de setembro; e o resultado da lista de espera sairá em 13 de setembro.



Escola Jardins
ESCOLAJARDINS.COM.BR

INSCRIÇÕES VIA WHATSAPP:

 (11) 99253-7791

CURSOS TÉCNICOS



ENFERMAGEM

RADIOLOGIA

ENSINO SUPERIOR - EAD
GRADUAÇÃO E PÓS-GRADUAÇÃO

- ADMINISTRAÇÃO
- ANÁLISE DE SISTEMAS
- BIOMEDICINA
- SERVIÇO SOCIAL
- PEDAGOGIA
- GESTÃO DE RH
- CIÊNCIAS CONTÁBEIS
- GESTÃO FINANCEIRA
- GESTÃO COMERCIAL
- SÃO MAIS DE 60 CURSOS.

Mosquito é animal que mais mata no mundo; veja os cuidados

Enfermidades transmitidas por mosquitos colocam a vida de bilhões de pessoas em risco



Em 20 de agosto de 1897, o médico britânico Ronald Ross comprovou que fêmeas do mosquito Anopheles eram responsáveis por casos de malária registrados em humanos. A descoberta lhe rendeu o Prêmio Nobel de Medicina mais de um século depois, em 1902, e, atualmente, marca o Dia Mundial do Mosquito. A proposta da data é, anualmente, lembrar a contribuição do médico para o combate à malária e ampliar a conscientização sobre outras doenças igualmente transmitidas por mosquitos. A lista, de acordo com a Organização Mundial da Saúde (OMS), inclui ainda dengue, febre do Oropouche, chikungunya, zika e febre amarela. “En-

fermidades transmitidas por mosquitos colocam a vida de bilhões de pessoas em risco. Mas essas doenças podem ser prevenidas”, destacou a OMS.

Como não há vacina para grande parte das infecções provocadas por mosquitos, a recomendação de autoridades sanitárias em todo o mundo é prevenir a picada para se proteger de potenciais riscos. O Centro de Controle e Prevenção dos Estados Unidos (CDC, na sigla em inglês), alerta que o mosquito é responsável por mais doenças e mortes que qualquer outro animal no planeta. Dentre as estratégias de prevenção listadas estão o uso de repelentes e de calças e camisas de manga comprida, além do

controle do mosquito em ambientes internos e externos.

Repelentes

Quando utilizados de forma correta e conforme previsto no rótulo, os repelentes, segundo o CDC, são indicados, inclusive, para crianças e gestantes. No caso de bebês e crianças pequenas, a orientação é consultar o pediatra para avaliar o uso do produto, além de vestir a criança com roupas que cubram braços e pernas e utilizar mosquiteiros sobre berços e carrinhos. Outra orientação importante é reaplicar o repelente conforme recomendado no rótulo do produto – geralmente, após longos períodos desde a última aplicação e após contato com água ou suor. Quando o uso do repelente for feito de forma concomitante com o protetor solar, o repelente deve ser aplicado somente após o protetor.

Controle da circulação

Para o controle da circulação de mosquitos em ambientes internos, o CDC recomenda o uso de telas em janelas e portas para manter o vetor do lado de fora e o uso de aparelhos de ar condicionado, sempre que possível (o equipamento reduz a umidade do ar e torna o ambiente mais frio e, consequentemente, mais hostil ao mosquito).

OMS faz recomendações temporárias para situações de surto por mpox

A Organização Mundial da Saúde (OMS) uma lista de recomendações, temporárias, direcionadas a países que enfrentam surtos de mpox, incluindo, mas não de forma restrita, as seguintes nações: República Democrática do Congo, Burundi, Quênia, Ruanda e Uganda. Dentre as recomendações, a OMS pede melhor coordenação da resposta à emergência por mpox, tanto em nível local quanto nacional, além do envolvimento de organizações humanitárias que possam prestar apoio em áreas de refugiados e de insegurança. Outro item da lista envolve melhorar a vigilância à doença, por meio da expansão do acesso a diagnósticos precisos e acessíveis, capazes de diferenciar as variantes de mpox em circulação na região. A OMS pede ainda reforço no transporte de amostras e descentralização de centros de diagnóstico para a doença. “Identificar, monitorar e apoiar os contatos de pessoas com mpox para prevenir a transmissão; intensificar os esforços para investigar minuciosamente casos e surtos da doença, de forma a elucidar os modos de transmissão e prevenir a transmissão a familiares e comunidades; notificar à OMS casos suspeitos, prováveis e confirmados em tempo hábil e semanalmente”, recomenda a OMS. A organi-

zação também recomenda que os países forneçam apoio clínico, nutricional e psicossocial para pacientes com mpox, incluindo, quando justificado e possível, isolamento em unidades de saúde e orientação para cuidados domiciliares. Dentre os grupos citados estão pessoas que vivem com HIV, crianças e gestantes. Outro pedido inclui estabelecer ou reforçar acordos de colaboração para vigilância e gestão de casos de mpox em regiões de fronteira, com destaque para o fornecimento de orientações a viajantes, mas sem recorrer “de forma desnecessária” a restrições gerais envolvendo fluxos de viagem e de comércio. A OMS pede ainda que os países se preparem para introduzir a vacina contra a mpox como resposta de emergência a surtos. As campanhas, de acordo com a entidade, devem incluir grupos de risco para a infecção, como parceiros sexuais de pacientes com a doença, crianças e profissionais de saúde. “Isso requer a adaptação ágil de estratégias e planos de imunização em áreas específicas; a disponibilização de vacinas e suprimentos; o envolvimento proativo da comunidade para manter a procura e a confiança na vacinação; e a coleta de dados durante a imunização, conforme protocolos em andamento”, diz a OMS. Outra

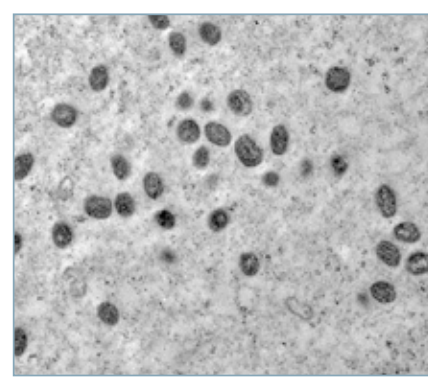

recomendação é que países reforcem a comunicação, envolvendo comunidades e profissionais de saúde, para a prevenção de surtos e como estratégia de vacinação, sobretudo por meio do mapeamento de grupos vulneráveis e de alto risco, da escuta social e do feedback das comunidades, mantendo sob controle o que a OMS chama de “desinformação” acerca do tema. “Abordar o estigma e a discriminação, de qualquer tipo, por meio do envolvimento significativo da comunidade, especialmente nos serviços de saúde”, reforçou a entidade. Por fim, a OMS pede que os países apresentem relatórios trimestrais sobre o cenário local de mpox e os desafios relacionados à implementação da lista de recomendações temporárias, utilizando ferramentas e canais padronizados.

Mpox não é nova covid, diz diretor da OMS na Europa



O diretor regional da Organização Mundial da Saúde (OMS) para a Europa, Hans Kluge, disse nesta terça-feira (20), em Genebra, que a mpox - independentemente de se tratar da nova variante 1, por trás do surto atual na África, ou da variante 2, responsável pela emergência global em 2022 - não configura “uma nova covid”. “Sabemos muito sobre a variante 2. Ainda precisamos aprender mais sobre a variante 1. Com base no que sabemos, a mpox é transmitida sobretudo através do contato da pele com as lesões, inclusive durante o sexo”, disse. “Sabemos como controlar a mpox e - no continente europeu - os passos necessários para

eliminar completamente a transmissão”, disse. O diretor regional da OMS lembrou que, há dois anos, foi possível controlar a doença na Europa graças ao envolvimento direto com grupos mais afetados, incluindo homens que fazem sexo com homens (HSH). “Implementamos uma vigilância robusta, investigamos exaustivamente novos contatos de pacientes e fornecemos conselhos sólidos de saúde pública”, detalhou. “Mudança de comportamento, ações não discriminatórias de saúde pública e vacinação contra a mpox contribuíram para controlar o surto [em 2022]”, disse. “Mas, devido à falta de compromisso e de recursos, falhamos na reta

final”, alertou, ao citar que a Europa registra, atualmente, cerca de 100 novos casos da variante 2 todos os meses.

Emergência global

Para Kluge, a nova emergência global por mpox - provocada pela nova variante 1 - permite que o continente volte a se concentrar também na variante 2. Dentre as ações destacadas por ele estão fortalecer a vigilância e o diagnóstico de casos e emitir recomendações de saúde pública, inclusive para viajantes, “baseados na ciência, não no medo, sem estigma e sem discriminação”. O diretor OMS Europa destacou ainda a necessidade de aquisição de vacinas e medicamentos antivirais para os que mais precisam, conforme estratégias de risco. “Em suma, mesmo que reforcemos a vigilância contra a nova variante 1, podemos - e devemos - nos esforçar para eliminar a variante 2 do continente de uma vez por todas”, preconizou. “A necessidade de uma resposta coordenada, neste momento, é maior na região africana. O Centro de Controle e Prevenção de Doenças na África declarou a mpox uma emergência continental pouco antes da declaração global feita pela OMS. A Europa deve optar por agir em solidariedade”, concluiu, ao citar ações imediatas para o que classificou como “momento crítico”, como também ações de longo prazo.

InfoGripe: aumentam casos de SRAG em São Paulo e Bahia

O novo Boletim InfoGripe da Fiocruz, divulgado nesta sexta-feira (16), aponta aumento de casos de Síndrome Respiratória Aguda Grave (SRAG) em São Paulo e Bahia. Em ambos os estados, esse crescimento se concentra em crianças e adolescentes de dois a 14 anos. A análise observou também sinal de aumento no número de casos de SRAG por Covid-19 entre os idosos nos estados de Goiás, Minas Gerais, São Paulo, Rio de Janeiro e no Distrito federal. Em relação à mortalidade, na população entre 5 e 64 anos a presença do vírus Influenza A predomina entre os óbitos nas semanas recentes. Segundo a pesquisadora do Programa de Computação Científica da Fiocruz (Procc/Fiocruz) Tatiana Portella, na Bahia, os dados laboratoriais apontam que o aumento esteja relacionado ao rinovírus. “Já em São Paulo ainda não é possível fazer essa associação, no entanto, considerando a faixa etária mais afetada e o cenário epidemiológico do país, é muito provável que o rinovírus também

esteja contribuindo para o aumento do número de casos SRAG no estado”. A diminuição da SRAG no agregado nacional, de acordo com o estudo, deve-se a uma queda ou interrupção no crescimento das SRAG por vírus sincicial respiratório (VSR) e influenza A em boa parte do país. A atualização mostra que o VSR se mantém como a principal causa de internação e óbitos em crianças até dois anos, ainda que demonstre queda nas últimas semanas. Outro vírus respiratório com destaque para a incidência de SRAG em crianças e adolescentes até 14 anos é o rinovírus. “Em alguns estados do Sul e Sudeste, como Rio Grande do Sul, Santa Catarina, Paraná e Minas Gerais, onde a influenza A apresentava sinal de aumento entre os idosos nas últimas semanas, já é possível observar um sinal de interrupção desse crescimento. Quanto ao VSR, que afeta principalmente crianças de até dois anos, a redução do número de casos já está mais consolidada na maioria do território nacional.

CFM orienta médicos para o monitoramento da mpox no Brasil



Os médicos brasileiros devem estar atentos a pacientes que apresentem sinais e sintomas de mpox, comunicando possíveis casos à vigilância sanitária para monitoramento e, se necessário, encaminhamento para receber os cuidados devidos. A orientação é do Conselho Federal de Medicina (CFM) encaminhada nesta sexta-feira (16) aos mais de 600 mil profissionais da categoria. “Apesar da declaração de Emergência de Saúde Pública de Importância Internacional (ESPII) para a mpox, realizada pela Organização Mundial da Saúde (OMS), o CFM entende que, até o momento e, de acordo com o Ministério da Saúde, o risco de contaminação no

Brasil é baixo, estando a situação sob controle”, diz a entidade, em nota. Em 2024, foram registrados 709 casos confirmados ou prováveis. Em 2022, foram notificados aproximadamente 10 mil casos. Nesse período, houve registro de 16 óbitos. Para o Conselho, é importante reforçar o monitoramento dos casos, o que pode ajudar a tomada de medidas pelas autoridades sanitárias. No comunicado, o Conselho Federal de Medicina informa que está acompanhando atentamente os desdobramentos relacionados ao tema, em sintonia com as autoridades brasileiras, e se colocou à disposição para colaborar em iniciativas que visem a prevenção e o tratamento dos casos de mpox no Brasil.

Sintomas

Entre os sintomas da doença estão: febre, dores no corpo e na cabeça, cansaço, gânglios aumentados, erupções cutâneas, calafrio e fraqueza. As lesões do corpo causam dores e coceira e algumas manchas podem deixar cicatrizes. O período de incubação sem sintomas costuma durar de seis a 13 dias, mas pode chegar até 21 dias. Pacientes com a confirmação do diagnóstico de mpox devem se isolar e quem esteve em contato com essas pessoas também precisa de monitoramento.

Governo paulista reforça vigilância e monitoramento da mpox no estado

Após a Organização Mundial da Saúde (OMS) decretar, na semana passada, a doença infecciosa mpox, transmitida pelo vírus Monkeypox, como emergência em saúde mundial, o governo de São Paulo passou a monitorar os casos com mais atenção e está elaborando notas informativas sobre a doença, conhecida popularmente como varíola dos macacos. O objetivo é orientar a sociedade. Os serviços de saúde de todo o estado já têm recomendações técnicas divulgadas pela Secretaria de Estado da Saúde (SES) para o monitoramento e acompanhamento da doença, para ajudar a população preventivamente. Segundo a OMS, com surto epidêmico em cerca de 15 países do continente africano, a versão atual do vírus que está se espalhando não é a mesma do surto mundial ocorrido em 2022. De acordo com o governo paulista, um plano de contingência foi montado durante a alta de casos em 2022 e a rede de saúde está preparada para identificação e cuidados em relação à doença. Segundo balanço recente, de janeiro a julho deste ano foram confirmados 315 casos da doença em São Paulo, número bastante inferior aos 4.129 casos confirmados em 2022, quando a doença atingiu o pico no estado. Em 2023, no mesmo período, foram confirmados 88 casos. “A mpox se tornou uma nova emergência de saúde pública global devido à cepa 1b,



que pode ter potencial transmissor ainda maior. Mesmo não havendo motivos para alarde em São Paulo, é fundamental a vigilância e monitoramento, além de seguirmos as recomendações para que a doença não se propague.

Como referência para o atendimento de casos da doença, o governo paulista conta com o Hospital Emílio Ribas, informou a coordenadora de saúde da Coordenadoria de Controle de Doenças (CCD) da Secretaria de Estado da Saúde (SES), Regiane de Paula.

A doença

A Mpox é transmitida pelo vírus Monkeypox, por meio de pessoas, animais ou objetos contaminados, e tem como principal sintoma erupções cutâneas e lesões na pele. O diagnóstico é feito em laboratório, pela secreção das lesões ou das crostas, quando o ferimento já está seco.

MEGA FEIRÃO DE LENTES

<p>LENTES MULTIFOCAIS DE R\$301,00 ~R\$179,90</p>	<p>LENTES FILTRO AZUL DE R\$190,00 ~R\$129,90</p>
<p>LENTES FOTOSSENSÍVEIS DE R\$280,00 ~R\$129,90</p>	<p>LENTES VISÃO SIMPLES DE R\$98,00 ~R\$49,90</p>

UNIDADE BARUERI: Rua Campos Sales, 46 - Centro

Lançamentos no Cinema

O Corvo

Estreia: 22/08/2024

Eric Draven (Bill Skarsgård) e Shelly Webster (FKA twigs) são almas gêmeas conectadas por um passado sombrio. Após o brutal assassinato do casal, é concedido a Eric uma chance de salvar seu verdadeiro amor. Ele, então, embarca em uma jornada implacável por vingança, atravessando os limites entre o mundo dos vivos e dos mortos para corrigir erros e fazer justiça com as próprias mãos. Classificação indicativa 18 Anos. Contém conteúdo sexual, drogas, violência extrema.



Em Cartaz



Divertida Mente 2
Gênero: Animação
Classificação: Livre



Meu Malvado Favorito 4
Gênero: Animação
Classificação: Livre



Um Lugar Silencioso: Dia Um
Gênero: Terror
Classificação: 14 Anos



É Assim que Acaba
Gênero: Drama
Classificação: 14 Anos



Deadpool & Wolverine
Gênero: Ação
Classificação: 18 Anos



twisters
Gênero: Ação
Classificação: 12 Anos

Centros de Capacitação Profissional e Lazer oferecem curso gratuito de Auxiliar de Veterinário e Pet Shop



Se você adora animais e deseja transformar essa afinidade em uma carreira promissora, o curso de Auxiliar de Veterinário e Pet Shop oferecido nos Centros de Capacitação Profissional e Lazer é a oportunidade ideal para você. Este curso foi elaborado para capacitar profissionais que buscam atuar com competência e dedicação no cuidado de animais, tanto em clínicas veterinárias quanto em pet shops. O curso visa oferecer aos alunos uma formação abrangente e prática nas diversas atividades que um auxiliar de veterinário desempenha no cotidiano de clínicas e pet shops. Os participantes irão adquirir conhecimentos essenciais sobre cuidados básicos de saúde animal e ma-

nejo de pequenos animais. Além disso, serão treinados em habilidades importantes para o atendimento ao cliente e a organização eficiente de um pet shop. Além disso, os alunos aprenderão sobre a importância da higiene e cuidados básicos, como banho, tosa, escovação, limpeza das orelhas, corte de unhas e cuidados bucais. O treinamento inclui ainda primeiros socorros para animais, capacitando os participantes a reconhecer e tratar emergências comuns, como ferimentos, intoxicações, engasgamentos e problemas respiratórios.

Escolha a unidade mais próxima de você e matricule-se já!

CCPL JOÃO RICARDO PELÚCIO ROSA
Rua Otávio Calegari, 66,
Engenho Novo, Barueri-SP.
Tel. / WhatsApp: (11) 4382-8358
ou 4382-8360

CCPL ÉSIO AUGUSTO DE SOUZA
Rua Irene, 534,
Parque dos Camargos, Barueri-SP.
Tel. / WhatsApp: (11) 4382-7285
ou 4382-7239

CCPL HERCÍLIA DA SILVA BARBOSA
Rua Silvio Homero, 101,
Parque Imperial, Barueri-SP.
Tel. / WhatsApp: (11) 4382-7363

CCPL JARAGUÁ MIRIM
Rua Otacílio Alves Martins, 514,
Parque Imperial, Barueri-SP.
Tel. / WhatsApp: (11) 4688-2456

CCPL LABADE GONZAGA DOS SANTOS
Rua das Orquídeas, s/n,
Jardim Flórida / Califórnia, Barueri-SP.
Tel. / WhatsApp: (11) 4382-8210

CCPL GABRIELA DE FREITAS
Rua Tayo, 310,
Jardim Paraíso, Barueri-SP.
Tel. / WhatsApp: (11) 4382-4683

CCPL MARIA EVANGELISTA
Rua João Rodrigues Nunes, 257,
Jardim Mutinga, Barueri-SP.
Tel. / WhatsApp: (11) 4208-5277

Culinária

Cachorro quente



INGREDIENTES

300 g de salsicha
1 cebola
1 tomate
1 colher de manteiga
1 copo de extrato de tomate
1 caixa de creme de leite
1/2 medida do copo de extrato de tomate de água

MODO DE PREPARO

Pique a cebola e o tomate, refogue bem na manteiga. Acrescente o extrato de tomate, corte a salsicha em rodelas e deixe cozinhar a gosto, se preciso acrescente a medida de água. Depois de cozinhar bem, acrescente o creme de leite e é so servir. Acrescente batata palha, milho verde, catchup e maionese. Fica espetacular!

MEIO AMBIENTE

Brasil já perdeu 33% das áreas naturais de seu território

A cobertura e o uso da terra pela ação do homem no Brasil continuam a mudar aumentando os riscos climáticos, aponta um mapeamento divulgado, nesta quarta-feira (21), pela MapBiomias. De acordo com o estudo que analisa dados de 1985 a 2023, o país já acumula um saldo negativo de 33% das áreas naturais de seu território, que incluem a vegetação nativa dos biomas, superfície de água e áreas naturais não vegetadas, como praias e dunas. "A perda da vegetação nativa nos biomas brasileiros tende a impactar negativamente a dinâmica do clima regional e diminui o efeito protetor durante eventos climáticos extremos", explica o coordenador geral do MapBiomias, Tasso Azevedo. Nos últimos 39 anos, o Brasil perdeu 110 milhões de hectares dessas áreas, o que equivale a 13% do território do país, os outros 20% já haviam sofrido mudança anteriormente. Esse resultado também leva em consideração o mapeamento de vegetação nativa recuperada a partir de 2008, quando Código Florestal foi regulamentado pelo Decreto nº 6.514 que estabeleceu mecanismos de sanção e compensação por danos ambientais. Municípios Enquanto no território de 37% dos municípios brasileiros houve ganho de vegetação nativa, 45%, ou seja, quase metade dos 5.570 municípios do país tiveram saldo negativo na cobertura de área natural no período. Os outros 18% se mantiveram estáveis entre 2008 e 2023, ou seja, o saldo entre o ganho e perda das áreas naturais



foram menores que 2% ao longo do período. "A vegetação secundária já está classificada como floresta, incluída na área nativa em 2023. Então, ele pode ter sido desmatada ou teve uma queima severa e foi mapeada como pastagem, mas depois que ela recupera ela volta a ser considerada como floresta", informou o coordenador técnico da MapBiomias, Marcos Reis Rosa. Os dados da Coleção 9 de mapas anuais de cobertura e uso da terra foram consolidados a partir do monitoramento de 29 mapas com análises, por exemplo, da cobertura do solo e uso da terra, a partir de diferentes recortes de território, como biomas, municípios, terras públicas e privadas. Na publicação, há novos mapas como o recorte de fitofisionomias, que são as características das vegetações regionalizadas, por exemplo.

HORÓSCOPO
Agosto de 2024

Gêmeos
de 21/05 a 20/06

"Dos desafios surgem os milagres." Encontrar produtividade no trabalho é uma fonte de motivação, porém, é crucial estar atento ao impacto sobre sua saúde mental. Priorize seu bem-estar comprometendo-se com uma jornada espiritual que promova resultados positivos. Aproveite as oportunidades de viagem para se reconectar.

Câncer
de 21/06 a 21/07

A nostalgia e as oscilações emocionais podem causar tristeza, levando-o a esconder suas emoções, especialmente das pessoas com quem você ainda não compartilhou completamente seus sentimentos. Colocar os outros antes de si mesmo é natural para você, mas agora é importante confiar mais e permitir que suas emoções sejam expressas.

Leão
de 22/07 a 21/08

Avanços na carreira frequentemente vêm acompanhados de tensão mental devido a agendas lotadas, enquanto a falta de progresso pode contribuir para problemas de saúde relacionados ao estresse. É o momento de transformar esse estresse em um novo começo, buscando inspiração em momentos de tranquilidade em sua vida.

Virgem
de 22/08 a 22/09

As influências celestiais estão favorecendo sua trajetória financeira, promovendo uma forte conexão entre sua determinação e o universo, o que promete transformação e estabilidade. Aproveite o potencial significativo de crescimento e equilíbrio em suas finanças, seja você um profissional de serviços ou negócios.

Libra
de 23/09 a 22/10

As influências celestiais estão favorecendo sua trajetória financeira, promovendo uma forte conexão entre sua determinação e o universo, o que promete transformação e estabilidade. Aproveite o potencial significativo de crescimento e equilíbrio em suas finanças, seja você um profissional de serviços ou negócios.

Escorpião
de 22/10 a 21/11

Escorpião é conhecido por suas habilidades transformadoras excepcionais, especialmente no que diz respeito ao bem-estar mental. Este mês, essa energia única amplifica suas capacidades, permitindo que você navegue por profundidades emocionais com resiliência e um poder regenerativo incomparável.

Sagitário
de 22/11 a 21/12

Para os sagitarianos, a cura envolve explorar e rejuvenescer através de viagens físicas e intelectuais. Mergulhe em diferentes culturas e filosofias para promover paz e compreensão em sua vida. Priorize a liberdade de perseguir suas paixões, seja através de uma viagem solo, novos cursos ou leituras esclarecedoras.

Capricórnio
22/12 a 21/01

Capricórnio focaliza ação neste mês, expressando amor através de atos de serviço que aliviam as responsabilidades dos entes queridos. Gestos práticos como ajudar nas tarefas domésticas ou gerenciar as finanças fortalecem os laços nos relacionamentos.

Aquário
de 21/01 a 19/02

No âmbito financeiro, este mês promete prosperidade e estabilidade, com perspectivas monetárias favoráveis à vista. Sinta-se confiante para avançar com seus planos, como aquisição de veículos, eletrodomésticos ou dispositivos eletrônicos.

Peixes
de 20/02 a 20/03

Quanto às finanças, a perspectiva para este período é favorável, embora o aumento da riqueza possa ser mais gradual do que o esperado. É prudente manter expectativas realistas e moderação nos gastos. Rendas adicionais de múltiplas fontes podem facilitar investimentos necessários para sua residência.



Imobiliária Jardins

Aqui o seu aluguel é garantido!

Locação



CASA - VILA SAO LUIZ BARUERI-SP

Ref: CA02980 Valor: 700
Próximo a escolas, ponto de ônibus, supermercados, posto de gasolina, lanchonetes, UBS, Hospitais, fácil acesso ao parque de Barueri, fácil acesso a estrada de Romeiros muito mais. 01 Dormitório, Sala, Cozinha, 01 Banheiro social, Área de serviço. Imóvel não é individual.



CASA EM BARUERI - CENTRO

Ref: CA00297 Valor: R\$ 2.000,00
02 Dormitórios, Sala, Cozinha, 01 Banheiro Social, Lavanderia e churrasqueira.



SALA - CENTRO BARUERI-SP

Ref: SA00387 Valor: R\$ 7.500,00
aproximadamente 100m², possuindo: 03 Salas, 02 Banheiros, Lavanderia, Recepção, Varanda.



CASA COMERCIAL- BARUERI-SP

Ref: CA02970 Valor: R\$ 3.000
03 Dormitórios, Sala, Sala de jantar, Cozinha, Banheiro Social, Área de serviço, Banheiro da Área de serviço, Garagem, Quintal. Edícula com 01 Dormitório, Cozinha, Banheiro Social, Varanda, Garagem.



CASA - JARDIM MARIA HELENA, BARUERI-SP

Referência: CA02883 Valor: R\$ 2.200,00
04 Dormitórios, Sala, Cozinha, 02 Banheiros, Área de Serviço, Varanda, 01 Vaga de Garagem. Total de área construída:

CASA - PARQUE VIANA BARUERI-SP

Ref: CA01991 Valor: R\$ 1.400,00
02 Dormitórios, Sala, Cozinha, Banheiro Social, 01 Vaga de Garagem. Água incluso o aluguel. 120,00 M² Construída. 300,00 M² Total.

CASA - VILA MORELLATO, BARUERI-SP

Ref: CA02938 Valor: R\$ 2.300
230M² Construída. Possui: 04 Dormitórios, Sala, Cozinha, 02 Banheiros, Área de serviço, 02 Área externas e 01 vaga de Garagem.

SALAO - JARDIM IRACEMA, BARUERI-SP

Ref: SL00408 Valor: R\$1.200,00
Possui: 01 Banheiro. Área construída: 20m

CASA - VILA SARGENTO, BARUERI-SP

Ref: CA01576 Valor: R\$ 1.800,00
02 Dormitórios, Sala, Cozinha, Banheiro Social, Área de serviço. Área Construída: 65m²

CASA - JARDIM TUPAN

Ref: CA02607 Valor: R\$ 2.300
01 Dormitório, Sala, Cozinha, Banheiro social, TV A cabo, Portão Automático e vaga de Garagem.



SALAO - JD. PAULISTA- BARUERI-SP

Ref: SL00412 Valor: R\$ 8.000,00
Salão com 01 cozinha, 01 copa, 01 banheiro para empregado, 02 banheiro (sendo 1 masculino e 1 feminino) e 01 churrasqueira. Área construída: 120m²



SALA - JD. SILVEIRA BARUERI-SP

Ref: SL00403 Valor: R\$ 3.400,00
Sala comercial possuindo: 01 Salão, 02 Banheiros. Área construída: 90m²



SALAO COMERCIAL

Ref: SL00407 Valor: R\$ 3.500,00
Salão aproximadamente 125m², 01 Cozinha, 02 Banheiros (sendo 01 masculino e 01 feminino).



Sala comercial

Ref: SA00401 Valor: R\$ 2.000
posuindo 01 banheiro social, possui varanda, e 01 copa. Área Construída 40M²



APTO- ALPHAVILLE

Ref: AP01646 Valor: R\$ 2.500,00
POSSUINDO: 01 Dormitório (sendo suite), Banheiro, Cozinha, 01 Vaga de garagem, Área de serviço, Incluindo Piscina, Churrasqueira, Salão de festas e Quadra esportiva

CASA - JARDIM SILVEIRA, BARUERI

Ref: CA02974 Valor: R\$ 3.800,00
3 Dormitórios (sendo 1 suite), sala, sala de jantar, cozinha, copa, 03 banheiros, 02 sacadas, área de serviço, 1 vaga pra Garagem. Salão 100 m² no terceiro andar. Área útil: 306,00m²

SALA - JARDIM SAO PEDRO-BARUERI-SP

Ref: SA00335 Valor: R\$ 1.700,00
03 Salas, 02 Banheiros. Área construída: 100m²

CASA - MORADA DAS ESTRELAS, BARUERI-SP

Ref: CA02952 VALOR: R\$ 13.000,00
Possuindo: 04 Suítes, Sala, Cozinha, Lavanderia, Piscina, Churrasqueira e 01 Garagem que cabem ate 05 carros. Área construída: 470m², Área do terreno: 480m²

APTO - RAPOSO TAVARES, SAO PAULO-SP

Ref: AP01822 Valor: R\$ 1.200,00
02 Dormitórios, Sala, Cozinha, 01 Banheiro, Lavanderia e 01 quintal.

CASA - JARDIM MARIA HELENA, BARUERI

Ref: CA02883 Valor: R\$ 2.600,00
POSSUINDO: 01 Dormitório (sendo suite), Sala, Banheiro, Área de serviço, 02 Vagas de Garagens.

Venda



CASA - SANTANA DE PARNAIBA -ALPHAVILLE

Ref: CA02788 Valor: R\$ 4.500.000,00
Com 5 suítes, sala para 3 ambientes, lareira, ar condicionado, espaço gourmet, piscina e demais dependências. Área Construída: 630m



APTO- GUARUJA- SP

Ref: AP01827 Valor: R\$ 400.000,00
Apartamento na Região Brunella, há 800 metros da praia, mobiliado, 3 dormitórios, sendo 1 suite, sala para 2 ambientes, terraço, cozinha americana, despensa, lavabo, ar condicionado, área de serviço, 2 banheiros e 1 vaga de garagem. Prédio com interfone, portão automático, churrasqueira. Área total: 95m²



CASA JARDIM CAMILA, JANDIRA-SP

Ref: CA02701 Valor: R\$ 330.000,00
Possui 02 casas. Casa 01: 01 dormitórios, 01 banheiro, sala de estar, 02 vagas de Garagem e 01 lavanderia. Casa 02 Esta em construção. 02 dormitórios sendo: 01 suite com closet, sala, cozinha, 01 banheiro social. Área construída: 212m²

CASA: Parque dos Camargo, BARUERI- SP



Ref :CA01168 Valor: 1.500,00
Próximo a ponto de ônibus, Farmácias, mercados, posto de Gasolina, restaurantes, pronto socorro, Bancos, escolas e muito mais.01 Dormitório, Sala, Cozinha, Banheiro Social, Lavanderia, 01 Vaga de Garagem



CASA - JARDIM MUTINGA, BARUERI-SP

Ref: CA02697 Valor: 500.000,00
CASA 01 POSSUÍ : Sala, 02 dormitórios, 01 banheiro, cozinha, 02 vagas na Garagem. CASA 02: Possui 03 cômodos. Área construída: 240m.



SALA - Alphaville Centro Industrial

Ref: SA00402 Valor: 499 Mil
01 Garagem, Sacada, Banheiro, Ar condicionado, Portão Automático, Telefone. Área construída: 49m²



PONTO- BARUERI-CENTRO

Ref: PT00032 Valor: R\$ 150.000,00
Possuindo: 01 sala

CASA - CIDADE DAS FLORES, OSASCO-SP

Ref: CA02379 Valor: R\$650.000,00
03 Dormitórios (sendo 01 suite) 01 Sala, 04 Banheiros, 01 Escritório e 2 Vagas de Garagem. Área construída: 742m²

CASA - JARDIM BARUERI

Ref: CA02595 Valor: 830.000,00
04 Dormitórios (Sendo 01 Suite), 02 Sala (01 de Jantar, 01 para TV), 03 Banheiros, 04 Vaga de Garagem. Metragem: 232m².

CASA - JARDIM BELA VISTA-ITAPEVI

Ref: CA02548 Valor: R\$ 230.000,00
02 Dormitórios (sendo 01 suite), 01 Sala, Banheiro Social, Lavanderia, 02 Vagas de Garagem, Quintal. Área total: 150,00 M²

CASA - JARDIM BARUERI

Ref: CA02595 Valor: 830.000,00
04 Dormitórios (Sendo 01 Suite), 02 Sala (01 de Jantar, 01 para TV), 03 Banheiros, 04 Vaga de Garagem. Metragem: 232m²

CHÁCARA - Matrinque

Ref: CH00039, Valor: R\$ 450.000,00
Possuindo: 02 Suítes, Sala, Cozinha americana, Banheiro social, Churrasqueira, Piscina aquecida, Pomar, Galinheiro, Lago, Quarto de ferramentas, Quiosque com trio mineiro, Portão automático. Total do Terreno: 7.000m².

CASA: Refúgio dos Bandeirantes SANTANA DE PARNAIBA- SP



Ref: CA02978 Valor: 500.000,00
Excelente localização! Próxima a escolas, supermercados, pontos de ônibus, academias, lanchonetes e muito mais. 3 Quartos (sendo 1 suite), Sala, Cozinha, 04 banheiros, e área de lazer como piscina e churrasqueira.

SALAO - CENTRO, BARUERI-SP



Ref: SL00414 Valor: 8.000,00
Imóvel em frente ao Terminal Rodoviário de Barueri, Fácil acesso a CPTM, vários tipos de comércios como lanchonetes, lojas de roupas, loja de calçados, lotérica, farmácias, Bancos e muito mais. 01 Salão aproximadamente 150M², 02 banheiros.